朝鮮日報 朝刊 本紙朝夕刊十二面

社說
不足한中等學校
大量增設을斷行하라

一

每年新學年이 되면 小學、中學、專門을 通하여 入學難의아우성을 듯는 것이 慣例이다。今年도 例年과 다름업시 昨日의 京城各高等女學校의 入學願書마감을 "봄"으로 入學難의 深刻을 暴露하엿다。卽 京城內各高等女學校의 入學志願者는 女子商業의 五倍를 最高로 京畿高女의 二倍가 最低다。高等女學校가 이러하거든 中學校의 志願者가 昨年가치 最低 四倍、最高 十倍를 不下하리라 하는것은 數日後의 마감을 기다려볼 것이다。

二

그러면 왜 朝鮮의 中等學校에는 每年이가튼 入學難의 慘劇을 보는것인가。每年 적어도 十五、六校의 增設이 잇고 敎室에는 六、七十의 增募를 보는 것이다。그러나 現在의 中等學校數로는 現在의 志願者를 收容할수가 업고、每年十五、六校의 增設로도 每年增加하는 志願者를 緩和할 道理가 업다。

보라 現在 朝鮮內의 中等學校는 朝鮮人이 主로 入學하는中學校(舊高等普通學校)가二十、高等女學校(舊女子高普校)가 二十三、四 實業學校(內鮮共學)가七十四、五校잇서서 每年 六、七千人을 募集함에 不過하는데應募者는 重複을 빼고라도 三萬名을 不下하니 約二萬名의 落伍者는 恒常 남어잇게 되는것이다。이리하여 멀리 內地에까지 中學校를 차저가는이가 年年增加하여 現在에는 中學在籍者가 三四千을 計算하지 안는가。

三

當局에서는 豫算이 不許하여 年十五、六校、六、七十學級以上은 增設할수 업다하나 八億의 厖大豫算中 中等學校補助費 五十九萬圓은 너무도 적다。적어도 一郡當 一校가 實現될때까지는 一千萬圓限度로 補助를 주어 中等學校를 擴充하여 入學難을 緩和한後 그後는 徐徐히 學校를 增設하여 志願者數에 알맛게할것이 아닐까。初等敎育의 擴充에 따라 또朝鮮의 産業的地位의 增大에따라 年年 中等校志願者가 增加될것은 必然한 趨勢다。이 現實을 輕視하고 豫算만 云云할 때는 아닌가 한다。

四

一葦帶水의 內地에서는 中學校、高等女學校만 合하여 一千五百餘校、그 生徒數 實로 七十二萬에 達한다。이에 甲乙種實業學校 一千二百校 三十萬人을 加하면 實로 二千七百校、百萬을 超過한다。人口七千萬의 內地에 이러한지라 人口가內地의三分의一에 該當한 朝鮮에 그學校數의 十分의一인 二百七十校쯤만이라도 急速히 設立하라하는것이 內鮮一體가 進行되는今日 어찌 過分한 要求라하랴。或은 當局에서는 中等校卒業生이 어데處置될것인가 憂慮할지도 모르나 現在와가튼 조흔景氣에 그處分問題가 될것은 업슬것이다。設使 이景氣가 解消된다 하드래도 滿洲、北支等으로 進出할 機會는 얼마든지增大하지 안흔가。當局의 深甚한 考慮를 促하는바이다。

論戰中心은分科會로
百億程度厖大豫算 今後數年間은繼續!
藏相、稅制改革委員會서言明

【東京電話同盟】十六日衆議院稅制改正法案委員會席上 中村三之丞氏(民政)는 現在의 百億豫算이 今後數年間 我國財政上에 恒久化할것이라고 前提하고 이에對應하기 爲하여는 今番稅制를 改正하여 今後繼續하여 增稅를 되푸리할 必要가 생기지 안켓는가고 質問한데 對하여 櫻內藏相은 大要如左히 今後數年間은 百億豫算程度는 容易히 減少시킬수업스리라고 述하고 또 十六年度豫算編成에 當하여도 我國의 實際國力과 必要性을 對照하여 될수잇는대로 節約을꾀하지안흐면안될터이나 今番 稅制改革에서는 當分이러程度의 增稅로써 補塡할 豫想으로 現在에는 每年增稅를 되푸리할 必要는 업다고 答辯하엿다

一、戰時經濟前途에對한 豫想은 容易히할수업는바로 今番事變이 어느程度로 擴大될것인지 今後 如何한 事變이 突發할것인지하는것도 考慮하지안흐면 豫測을 할수업는것이다

一、政府로서 豫算을세우는것은 支那事變이 新秩序建設에關한 目標에 向하여 進行하고잇다고 생각하고잇다

一、但經濟界의 現狀은 生産力擴充에잇서 豫想대로 되지 안는點도 잇는故로 緊要한 經費를 補塡하려면 어떤程度民間의 經濟를 犧牲하게되는것은 어떠케할수업는일이다

一、今日로서는 어데까지던지 生産力擴充과 軍需資材確保、輸出振興、國民生活安定을 積極的으로 꾀한다는 點에 두지안흐면안된다 이런狀態로보아 大體自今數年間은 政府의 豫算의 金額程度는 容易히 減退되지안흘것이다

一、十六年度豫算을 編成할때에는 日本의 實際上 國力과 必要性에 鑑하여 될수잇는限 節約을 꾀하지안흐면안된다

一、今年에 豫算을 執行함에 當하여도 最重點主義를 加하여 節約할수잇는것은 節約하고 延期할수잇는것은 延期지안흐면안된다

一、今番의 增稅도 現時國家經濟力에 打擊을 주지안는範圍에서 立案한것인데 어느 今年도 增稅하고 來年도 增稅하여 增稅를 되푸리하는것이아니라 現在의 情勢로는 當分間 이增稅로 補塡할수잇다는 見地에서 提案한것이다

【東京電話同盟】衆議院稅制改正委員會는 十六日午後一時二十七分 開會되엇는데 卽時 質疑에 들어

櫻井兵五郎氏(民政) 이增稅案은 支那事變만을 目標로한것인가

藏相 彈力性을 가지게하여 一朝 有事時의 必要에도 對備하여 成案한것인데 現在는 支那事變에對應할 長期建設을 目標로하고잇다

櫻井氏 平年度五億圓增收의 目標를樹立한 理由如何

藏相 經濟界의 現狀으로보아 이程度의增稅는 그러케 큰變動은업슬것이고 國家의 財政上으로보아도 適當하다고 認定하고 決定한것이다

櫻井氏 擔稅力의 尺度는 어디다두엇는가

藏相 日本의 經濟力을 考慮하여 稅率에對하여 公債의 利廻等을考慮하여 定한것이다

櫻井氏 增稅에 若干餘裕를두는것이 必要하지안흔가

米內首相 國民의負擔이 더욱增加하는境遇라도 國民의愛國心은 그負擔을 堪耐할것이라고생각한다 이改正案도 彈力性에 [illegible]

大矢主稅局長 日本의 國民所得額은 大體第三種所得稅만으로 推算하는데 昭和十一年二十七億圓 昭和十二年 三十二億圓 昭和十三年 四十二億圓 昭和十四年 五十億圓이다 工場生産指數를가지고 보면 昭和十一年 百二十二 昭和十二年 百六十四億圓 昭和十三年 百九十四億圓이다

藏相 國民의負擔力과 生産擴充의 兩方을考慮하여 立案하엿다

櫻井氏 支那事變特別稅를 恒久稅에編入한理由는 如何

藏相 事變이 長期戰에들게되어 國費의膨脹도 當分繼續될것이라는見地에서 立案한것이다

櫻井氏 臨時利得稅는 왜恒久稅로하지안헛는가

大矢局長 立法技術上 恒久稅로 變改하는것은 困難하다

櫻井氏 增稅額中에서 얼마나臨時軍事費에 編入하는가

大矢主稅局長 六億圓編入한다

櫻井氏 綜合所得稅의 最低限度를 五千圓으로한理由는 如何

藏相 現在 事情으로보아 五千圓이면 相當한 收入이잇는것으로보아 最低限度로한것이다

櫻井氏 第二種所得의 綜合課稅와 源泉課稅와를 納稅者의選擇에依하여 決定하기로한理由는如何

大矢局長 配當利子所得의綜合課稅에잇서서는 四割控除를하기로된것인데 이것만으로는 負擔의激變을 招來하게되므로 金融界의變動을、防止하기爲하여 納稅者의 選擇에 委任시키기로하엿다 그리고 納稅者가 源泉課稅로하여도 配當者가 [illegible] 稅、不動産所得等으로 綜合課稅를 回避하게되는일이 업스므로 조곰도 不當하지 안타고 [illegible]

櫻井氏 地方分與稅의 配分方法은如何

藏相 地方團體의 人口及 課稅力을 基準으로하여 法律에依하여 基準을決定한다 [illegible] 公債消化事業費의 必要도보아 第二種所得은 어느程度 資本을 推移시켜야될 [illegible] 點도 考慮하여달라

中村三之丞氏(民政) 藏相은 이改正案을 樹立하는데잇서 我國의 財政經濟를 어떠케豫想하고잇는가

藏相 支那事變의 推移、國際情勢의變化를 豫測하기가 아니면 財政計畫은 樹立하지못하는데 나로서는 現在의支那事變狀態를 基礎로하여 어案을樹立한것이다 財政計畫으로는 輸出의振興 國民生活의 安定 生産力擴充과 重要資材의 充足에 重點을두어야 할것으로 軍事費를 爲始하여 國家豫算은 이點으로부터 樹立되어야 할것으로 생각한다

中村氏 豫算은 더욱 膨脹하여가고잇지안흔가

藏相 諸般情勢를 考慮하면 어느數年間은 大體 그傾向을 밟을것으로 생각한다 十五年度豫算은 實로 必要不得已한것만을 計上한것인데 節約延期를 하려고 생각하는限 [illegible]

午後四時二十四分 散會하엿다

十五年度物動計畫 四月中에成案

【東京電話同盟】十五年度物動計畫은 이미 大體의 成案을 作成하여 이에基하여 [illegible] 十六日 衆議院豫算總會 三分科會席上에서의 竹內企畫院 [illegible] 의 [illegible] 에 依하면 그大綱的計畫에 對하여도 빠르면 三月中에 느저도 四月中에는 成案을엇도록 立案이 [illegible] 되고잇다 右計畫決定에 잇서서는 [illegible] 情勢變化를 考慮하여 十四年度計畫에 比較하여 多少의 變化가 잇슬것으로 보인다

陸相答辯
軍備充實計畫은
二十年까지에完成

【東京電話同盟】十六日 衆議院豫算第四分科會에서 中島彌團次氏(民政)는 畑陸相에 對하여 陸相의 豫算總會에서 陸軍의 作戰資材整備、兵備改善、航空充實等은 兵備充實計畫의 全貌를 示現한것이아니라고 하엿는데 그充實計畫은 何年計畫으로 어느程度로 充實한것이라고한것인가 將來의 國防兵備는 어느程度까지 必要한것이라는것쯤은 말하여주엇스면 조켓다 라고한 質問에對하여 畑陸相은 大要다음과가치 答辯하엿다

現在의 軍備計畫은 昭和十二年의 情勢에 基하여 樹立한것인데 얼마안되어 支那事變이 勃發하여 支那에서 大規模의作戰을 하지안흐면 안되게되어 十二年의計畫을 變更하지안흘수업섯스므로 十二年의 旣定計畫에 應急修正補塡을 한것이다 一方 支那事變과 國際情勢에 對應하여 國家의 財政狀態를보고計畫을樹立지안흐면안되므로 生産力關係로보아 十八年頃까지에는 大體樹立될것으로생각되는데 二十年頃에는 完成할豫定이다 資材整備計畫은 아직完全한成案을 엇지못하엿스므로 全貌가아니라고말한것이다

(寫眞은 畑陸相)

聖慮를奉體
特別復權奏請

【東京電話同盟】司法當局에서는 長通牒을 發하엿다 그런데 恩赦令의 定한바에 依하여 平時에도 刑의 執行後 滿三年을 經過한者에 對하여는 本人의 申請에 基하여 情狀을 酌量하여 特別復權奏請의 手續을 取하고잇는데 今番은 紀元二千六百年에 際하여 優渥한 恩赦勅令가 계옵섯스므로 前例에 則하여 廣大無邊한 聖恩을 體하여 刑의執行後 滿三年이못되는者에 對하여도 本人의 申請을 기다리지안코 檢事의職權에 依하여 特別復權奏請의 手續을 取하기로 決定하고 各地方裁判所檢事正에 對하여 刑事局長通牒을 發하엿다 그런데 檢事의 職權에依한 特別復權의 恩典에 浴할者는 犯罪의 動機가 惡하지안코 又는 破廉恥罪以外의것으로 刑執行終了後의 行狀이 善良하며 特히 資格回復이 必要한者에 限하기로되엿다 再昨年憲法發布五十周年에 際하여 恩赦를行하엿을때에도 이特別復權奏請의 手續을 取하엿스므로 今番의 特別復權은 其後에 刑의 執行을 終了한者에 對하여 特別復權을 行하게될터인데 그推定人員은 一萬人以上에 達할 模樣이다

朝鮮旱害對策費

【東京電話同盟】大藏省에서는 十六日 衆議院에 對하여 昨夏의 旱害對策에 要한 經費調査報告書를 提出하엿는데 그計數는 다음과 갓다 (單位圓)

朝鮮關係分

朝鮮總督府 臨時部災害費 十四年度 第二豫備金支出等 一七、九一五、九七六 同追加豫算額 一六、三三八、八六〇 十五年度追加豫算額 八八一、八五五

備考 中南朝鮮地方의 土木事業費補助、種穀配給費補助、副業獎勵費補助、公共團體收入缺陷補塡補助、地方砂防事業費補助、食糧配給施設、勞働斡旋에要한 經費

上海滬西越界築路
警察問題圓滿解決

【上海十六日發同盟】昨年八月滬西에서 일어난 큰事件을 端緒로 爾來 上海特別市政府와 共同租界工部局과의 사이에 折衝을 거듭하고잇던 滬西越界路問題에 關하여는 同年九月十五日부터 二十數回에 걸처 折衝을 한結果 이지음 兩者사이에 同問題는 行政權과 警察權을 分離하여 爲先 警察權問題에 關하여 十六日午後四時 上海市特別政府에서 上海領事團首席 伊太利總領事 [illegible] 獨逸總領事等列席下에 上海特別市長 傅宗耀氏와 共同租界參事會議長 [illegible] 氏와의사이에 暫定協定의 調印을 마첫는데 協定全文은 다음과 갓다

第一條 上海特別市政府는 上海共同租界工部局에 諮問한後 滬西越界築路에 特別警察隊를 設置할것을 決定함 同時에는 適當數의 警察署及 分署를 設置함 本警察隊長은 特殊한 肩章又는 徽章을 佩用하고 本暫定協定施行期間 當該地區에서 職權을 行使할것

第二條 本警察隊員數及 一般援備는 上海特別市政府 警察局長及 上海共同租界工部局 警察總監의 指揮에 依하여 決定할것

第三條 本警察隊의 隊員若干名은 一部主要職員과 함께 上海工部局이 推薦하는 候補者中에서 上海特別市政府가 이를 任命할것

第四條 外國人이 多大한 財産을 所有하는 區域의 警察署長及 署員은 上海工部局이 推薦하는 候補者中에서 上海特別市政府가 任命할것

第五條 上海工部局은 連絡職員若干名을 任命하여 滬西越界路地域警察隊와 協力시킬것

第六條 外國人關係의 모든 事件은 工部局이 推薦하는 候補者中에서 市政府가 任命한 外國人警察官으로하여금 處理시킬것

第七條 上海工部局이 推薦하는 候補者中에서 市政府가 任命한 職員과 市政府가 任命한 署員間에 意見이 一致되지안흘때 問題가 잇슬 때에는 市政府警察局長及 工部局警察總監에게 付하여 그決定을 求하되 그대로 解決이 不能하여 必要가잇다고 認定하는 境遇에는 上海特別市長及 上海工部局總董(參事會議長)에게 一任할것

滬西越界築路警察權에關한暫定協定

蘇州河以北地域
警察復歸協定實施意思表明

【上海十六日發同盟】在上海日本總領事館當局은 十六日 滬西越界路問題解決을 契機로 工部局警察의 蘇州河以北復歸問題에 對하여 昨年八月 成案을 어든 所謂 포랑크린協定에 調印實施할 意思가잇다고 表明하엿다 昨年來 上海特別市政府와 共同租界工部局과의 사이에 交涉을하고잇던 滬西越界路地區의 警察問題는 今番 根本問題에 對한協議가 成立되어 同地區의 上海市政府特別警察에 移讓되기로 決定되어 近近 그實施細目에 對하여 當局間에 折衝을 하기로된것은 同地區의 治安에 關하여 特別한 關聯이 잇는 日本側의 慶賀하는바이다 從來 同地區의 警察權問題가 明瞭하지 못하엿기 때문에 同地區에서 屢屢紛糾를 보아온터인데 今番協定에 依하여 同地區가 하루바삐 平穩明朗化하기를 希望하여 마지안는바이다 그리고 昭和十三年夏以來 一時不正常한 狀態에잇든上海가 하루바삐 正常化되기를 바라고 日本側은 昨年共同租界工部局과 折衝을 거듭하여 同局警察의 蘇州河以北地域에의 復歸를 비롯하여 昨年八月 工部局과의사이에 그對策에 대한 成案을 엇게되엿섯는데 때마침 滬西에서 發生한 工部局警察官의 越境行爲에 依하여 不得已 그實行을 中止하게되엇섯는데 今番 調印에依하여 滬西地區警察이 明朗化하게되엇스므로 日本側은 工部局警察의 蘇州河以北地域에의 復歸에關하여 客年工部局과의사이에 成立된協定을 速히調印하는同時에 그實施에必要한細目的協議를 開始할意思가잇다는것을 이에表明하는바이다

만넬하임線崩壞
蘇軍、숨마北方、타河附近을突破

【헬싱키十六日發同盟】十六日 헬싱키에 達한 確實한 情報에 依하면 만넬하임線은 二個所에서 蘇聯軍에게 突破된것가치보이는데 突破個所는 숨마의北方地區及 라이파레河附近이다

勃牙利內閣成立

【쏘피야十六日發同盟】코세이바노프內閣總辭職의 뒤를 이어 後繼內閣組織을 委囑바든 前文相 보그단·휘로프敎授는 十六日 組閣을 完了하여 휘로프首相下에 勃牙利新內閣이 成立되엇다

新中央政權指導
作戰進行中은軍이擔當

【東京電話同盟】柳川興亞院總務長官及 日高同經濟部長은 十六日 衆議院豫算第三分科會(大藏)席上에서의 水谷長三郎氏(社大)의質問에對하여 新中央政權의內面的指導及 財政經濟的基礎及軍票價値、維持方策에關하여、다음과가튼 所見을 말하고 新政權이自身의 손에依한 指導力과 財政的 實力을 獲得할수잇는날이 빨리오기를 希望하는同時에 軍票價値維持에關하여는 物資供給量及 軍票放出量에對하여 그安定에 銳意努力할意向이라고 答辯하엿다

一、新政權의指導 目下作戰進行中이므로 當分間은 軍에 指導하여 軍事上 財政經濟의指導를할수밧게업스나 될수잇는대로 彼等自身이 政治力을發動할수잇도록 이를 援助하여갈 생각으로 目下 新政權成立後의 各種境遇를 考慮하여 여러가지 準備를하고잇다

一、新政權의財政經濟的基礎 今日까지의 變則的現地狀況이아니고 支那人의 資金及 物資가 出廻되는것이 肝要한것으로 이意見으로 奧地의物資가 順調로 出廻하도록 努力하지 안흐면안된다

一、軍票價値維持方策 軍事行動의 繼續과 民衆의 生活과는 關係가 기프므로 愼重히 對策을 講究하고잇는데 要컨대 有力한 物資가 有効한地域에 出廻하여 가는것이 必要하다고 생각한다 現在上海市場에서의 軍票價値가 奧地에서의 價値維持에도 影響되므로 基準維持와 物資供給과를 倂行하여 그價値의安定에努力할 方針이다

十七日兩院

【東京電話同盟】

貴族院 本會議는 休會하고 午前十時부터 決算委員第四回分科會를열터이다

衆議院 午後一時부터 本會議를열고 地方稅關係法案八件外 三法律案을上程하여 地方稅關係法案은 川崎末五郎(民政)宮本雄一郎(政中)石井德久次(政中)佐竹晴記(社大)靑木作雄(時同)武田德三郎(政統)諸氏가 質問할터이다 一方午前十時부터는 豫算第一、第二、第三、第四、第五各分科會 米穀應急措置에關한 法律案、委員會及所得稅法、改正法律案委員會를 各各열고 다시午後一時부터 豫算第六、第七、第八各分科會를열터이다

朝鮮稅制改正令
三月末公布豫定

膨脹財政에 對備하여 歲入增收를目標로 新年度부터 實現되기로된 朝鮮의 稅制改正은 法令(制令)改正은 數十件에 達하는데 文은 財務局稅務課에서 거의 脫稿하엿스므로 審議室의 "스피-드"審議를거처 月末까지에 村山稅務課長이 가지고 渡東하여 法制局의 審議를거처 느저도三月末까지에 全部를公布할豫定이다

006481

國民의獻金總額
一億四千餘萬圓

【東京電話同盟】事變이 勃發한지 벌써 二年有半 그동안 銃後國民一般으로부터 陸海軍當局에 寄贈된 赤誠은 巨額의 獻金品數에 如實히 나타나고잇는데 二月十一日現在 獻金總額은 陸軍側 一億四十九萬九千圓 海軍側 四千二百七十二萬圓으로모두 彪大한額에 達하고잇다 畑陸相及 吉田海相은 十六日午後 豫算第四分科會에서 戰時下에잇서 生活費를 節約하여 그一部를 獻金한 國民의 愛國心에 對하여 感謝의뜻을 表하는同時에 獻納獻品의 內譯 用途等에 對하여 詳細한報告를 하엿는데 그에依하면 陸軍側受理額은 國防獻金 五千四百七十八萬五千圓 國防獻品 八萬九千五百十九點(推定價額 四百九十八萬九千圓)恤兵金 二千八百六十萬圓 恤兵品 八百五十五萬個(推定價格八百五十七萬五千圓) 總計 一億四百五十九萬圓이다 國防獻金으로 製作한兵器는 飛行機 三百九十八 戰車 裝甲車百四十 高射砲二百五十 九重機關銃 六百七十五 輕機關銃七十六 探照燈六十六 聽音機百四十四等으로 이미 諸兵器는大陸各地에서猛威를發揮하고잇다 恤兵金은 慰問袋購入費、戰死、傷病兵의 吊慰、出征遺家族의 救護에 充當하는外 恤兵品은 前線將兵에게 傳達하여 [illegible] 그리고 海軍側에는 國防獻金二千七百三十三萬圓 恤兵金 一千五十五萬圓 兵器技術獎勵金 百二十七萬圓 恤兵品三百三十萬點(推定價格三百五十七萬圓)總計 四千二百七十二萬圓으로 國防獻金으로製作한 兵器는 飛行機三百五十二機를爲始하여 各種兵器三千數百點에 達하고잇는데 陸海軍省의 獻金品中에는 멀리海外에서 活躍하고잇는同胞로부터 送達된것 下級勞働者의 獻金 少年少女等의 獻金도마히 事變에 對한 全國民의 熱烈한 赤誠을 엿볼수잇다

인플레回避策
藏相、政府의態度闡明

【東京電話同盟】戰時彪大豫算遂行에따른 惡性인플레 回避策은 豫算審議의 重要題目이되어 根本的으로는 豫算縮減에對한 要望이되어 實行豫算編成等의論議에 集中되엇고 他方 이와倂行하여 인플레回避策으로는 政府撒布資金의 回收의 諸方策에對한 論議로 集中되어 本會議 又는 衆議院豫算總會에서 屢次 質疑가 거듭되어왓는데 十六日 衆議院 第三分科會(大藏省所管)에서 水谷長三郎氏(社大)는 各項目에 具體的 인플레回避策을 들어 櫻內藏相의 答辯을求하엿던바 이에對하여 藏相은 政府撒布資金의 回收策에 對하여는 從來의 方法보다 一層新方策을 硏究하여 될수잇는限 速히 實施하려고 目下 銳意硏究中이며 今期議會의 會期中에 에따른 法律案을 한두가지라도 成案을 엇는대로 提出할意向이라고 答하여 資金回收策實施에 對한 公約을주어 注目을 끌엇다

一、富籤發行案 富籤을 發行한다고 決定하더라도 發行條件如何에 依하여 吸收될金額도 달러진다 富籤及 富籤類似의 預金吸收策實施는 그自體로서는 巨額의金額을 吸收할수잇다하여도 그副作用에 對하여는 充分히考慮하지 안흐면 안되므로 目下實施할생각은업다

一、金融機關의株式取得制限設定 現在 株式取得에 限度를두는것은 考慮하고 잇지안타

一、流動資金强制强化 現在에도 流動資金의 强制를實施하고잇는데 將來라도 强制行에對하여 考慮하겟다

一、金融機關에 公債消化의 目標를 合法的手段에 依한 公債의 强制保有는 생각하고잇지안타 金融機關이 公債消化에 今後도 積極的協力을 보여주기를 期待하고 互相協力하여 消化에 努力하지안흐면 안되리라고 생각한다

一、公債의 大衆化方策으로서의 保管制度를 活用擴充하는데對하여도 어떤方策을 講究하여 가려한다

一、農村의 滯留資金回收策、農村이 公債를 一層多額으로所有하여주는것은 必要한일로 地方銀行信用組合、地方廳等을利用하여 環境에 따라서는 어느程度의 消化에 對하여 勸誘員을 내어 積極的으로 運動하는것은 必要하다고 생각한다

一、金融機關에 長期据置貯金新設할것、長期据置貯金新設과同時에 割增金附預金이 라든지 特定한것에 對하여 預金利子를 引上한다든지 하는 方法이 잇는데 目下銳意硏究中이다

閣議決定事項

【東京電話同盟】

一、滿洲國學校에 陸軍現役將校를派遣할件

一、朝鮮道立醫院官制中改正의件

人事·集會

▲三輪松次郎氏(永登浦警察署長) 新任人事次來社

▲神谷隆氏(同島署係主任)同上

▲角謙介氏(同經警係主任)同上

▲田邊信治氏(京畿道警部鐵路警察署勤務)新任人事次來社

▲吉良龍四郎氏(京畿道警部補鐵路警察署勤務)同上

▲嚴東爛氏 二月十六日午前九時喪配

市況(十六日)

◆生米後引◆ 當限 二六·六六 先限 二五·[illegible]

世界最上의强壯劑로
確實한 二證據

一、勿驚、三千餘通의感謝狀

獨身生活 十年만에 更取妻하엿다、二十年斷産하엿다가 生産하엿다 病院에서 버림받고 會社에서 休職當하엿던몸이 百補丸쓰고 元氣回復 更就職하야 大活動中等의 感謝狀이 勿驚三千餘通에 達하야 每月曜日公開하오니 (와보와주시요)

二、京城、四大郵便局의小包數第一

每日山가치 引受하난 京城四大郵便局의 小包數中에서 百補丸小包가 每日最多數이니 果然天下名藥이요 世界最上의 强壯劑라는 確實한證據가됩니다 (오십나면調査하여보시요)

健康이勝於百萬金

다가치百補丸을쓰자!

(食事倍加)(陽氣倍加)(活動力倍加)

●政治도商業도健康해야成功

●中學校入學試驗도 첫재身體가 健康해야入學을許可하게되여스니

百事에二人分을當케되는 百補丸을 다가치쓰자

●몸이弱하면 百事에失敗

●虛弱이過度하면 百藥이無效하니

●根本的으로 壯筋骨補氣血하고 百病을退治하난 百補丸을 다가치쓰자

世界的代表名藥

百補丸

婦人百補丸

藥價
百補丸 一劑 十圓
婦人百補丸 一劑 七圓
少年百補丸 一劑 五圓
◇
어는것이나 三劑以上 共同注文하시면 周旋人에게 一劑無料添呈

無料進呈

●新年선사품添呈

百補丸會社製의 蔘茸靈神丸은 朝鮮製藥界에서 第一조흔特上品입니다 實物의으로廣告하기爲하여 百補丸注文하시는분에게 一圓짜리 一瓶式無料進呈하겟사오니 (限定數量) 百補丸을注文하시면서 藥書左便에 上記無料券을 切取貼付하여보내시면 一圓瓶을無料添呈하겟습니다

朝鮮日報 [illegible]

一年之計는在於春이니 爲先百補丸으로몸補부터

자랑하는百補丸의效力

一、氣血이俱虛하여 貧血이되고 形容이창백하고全身이衰弱한분

二、性慾이줄고 手足과下초가濕冷하고 肢節腰痛으로 고생하는분

三、口味가업고 消化不良과제증속병으로고생하는분

四、肺가弱하여 元氣와 活氣가업고 허리가아프고四肢가勞困한분

五、神經이 衰弱하여 머리가 무겁고 精神이흐리고記憶力이不足한분

六、以上의病勢는 早老할症狀이요 長壽못할 前兆이오니 一日速히百補丸을 服用하여 씩씩한靑春이되시요

七、筋骨이 튼튼하여지고 氣血이旺盛하여지고 힘이생기고 順精力이됩니다

八、消化不良、체증、속병가튼것은어느때업서졋는지 알지도못하게업서집니다

九、눈이밝아지고 血色이조와집니다

十、全身 五臟六腑를 다같補하며 참말完全히 陰陽雙補하여 體重이增加되고 陽氣가大旺됩니다

十一、過食過色 ホルモン不足으로因한 腦及性神經衰弱人에게 더욱速効합니다

十二、長久連服하면 精力絶倫하여 一生을無病健康한몸으로 不老長壽할수잇습니다

十三、年久咳嗽와 오랜肺疾도消滅됩니다

京城堅志町五一 平和堂株式會社ビル 百補丸販賣部 電話光化門二三六一番 振替京城二六五五番

受驗煉獄展望①

重視되는身體檢查

知德과함께體育의一致한鍊成을理想으로……

採點에도가장公平性이잇다

體育係

입학시험제도가 달라졋스니 그전처럼 숙제가 심하지안코 학교에서 공부를 저녁때까지 시키지안흐려니하엿던것은 일반부형들의 생각이다 그런데 최근 저녁때가되어서 책보를 끼고 교문을나서는 아동 또는 안젓지대에서 전차를 기다리는 아이들을 보면 속모르는 사람들은 『지금까지 학교에서 무엇을하엿슬까』『시험기가 임박하엿스니까 부실한 학력을 돋우느라고 공부를 시킨게지』『아니야 금번은 체격검사가 가장 중하다니까 운동을 시켯겟지』 구구시 분분 상상이 까다로울모양이든데 이가튼 여러가지 추측을하게되나 아동들이 저녁때까지 나머잇게 되는것은 각학교가 부인하는것이고 또한 비밀히하는것이되어 정확한내용은 매우알기가 어렵다

◇……◇

아동을 뽑는데 점수로 갈음매는것은 예나 지금이나 다름이업는데 신체검사에 삼백점을 두엇는데 이백점 필답시문에 삼백점 초등학교장의 소견표가이백점으로 천점이 무게를 다루는 점도가되어 이것을 네가지로 나누엇스나 작년부터 이월일부내 각초등학교장과 중등부중 [illegible]

◇……◇

신체검사의 상세한것은 체격 체질 체능이 각각배점을 차지하게된다 첫째 체격은 키(身長)와 몸무게와 가슴둘레(胸圍)세가지가 균형된체격을 가장조흔것으로 치게되는데 키는크나 빼짝말러서 무게가적다던가 가슴이 잘발육이되고 몸은 뚱뚱보일지라도 키가너무적으면 조흔성적을엇기가 어렵다 이체격의 채점은 각중등학교에서 일정한 표를가지고 그표에 마추어보면 면적이 된다는것이 꼿나오는때 되어잇서 가장공평성이잇다 이것은 갑차기 키를자아 놀수업다 [illegible]

◇……◇

신체검사에서 어떠한 [illegible]

金剛山守護對策決定

第一案은國立公園

事務廳을設置하여山林·鑛山·探勝施設을管理토록

次善策으로는"愛護班組織"

지난번 금강산에 큰 화재가 잇슨뒤로 우리의 자랑 금강산을애호하자고외치는 소리는 더욱 힘차게 일어나고잇는터인데 이여론에 밟자최를 마추어서 총독부농림국화무국 경성영림서(營林署) 철도국 금강산협회 강원도등 각관계자 이십여명은 십오일 십육일 이틀동안 서울 조선호텔에 모여 금강산경지를 굿게 지킬 방법에 대하여 주요한협의를하엿다 그협의한 결과를 들으면 다음의 세가지 안(案)을지엇는데 무엇보다도 금강산을 국립공원으로 만들자는 첫째 안을 실현시키기에 힘쓰기로하고 이것을 이달안으로 총독부에 제출하기로되엇다

第一案 금강산을 국립공원으로 정하여 이를 관리할 사무청을 설치하고 산림(山林)과 광산을 전부 여기서 관리감독하며 모든 탐승시설도 마련서하자는것이다 그리하여 구역을 나누아서 감시초(監視哨)를 두고 그인원은 칠팔십명가량두며 각감시초에는 연락전화선을 설비하여서 넓은내외금강에 빼칫긋센 감시망을치고 경치보조과 화재방지와 망선도굴등을 받지하고자하는것이다

第二案 금강산협회장인 정무총감을 총재로하여 튼튼한 애호반(愛護班)을 조직하여서 구역을 나누어 전임감시초 칠팔십명을두고 엄중히 지키자는것이다

第三案 경성영림서를 중심으로 각구역에 애호반을조직시켜서 영림서의 지휘아래 애호반을 활동케하여 금강산을 지키자는것이다

그런데 제일안과 제이안은 상당한 경비를필요하게되는데 천변대거로 금강산을 영구히 잘 보호하여갈려면 첫째안을 실현시켜야만 된다 그 안대로 실현하게된다면 림시비로 약육만원 경상비로 약사만원으로 한게 십만원가량의 금액이 개변들게된다 이만한 예산은 총독부당국에서 잘연구만하다면 넉넉히 짜낼도리가 잇슬것으로본다

제이안은 제일안이 실현될수업슬때에는 그것으로써 대신하자는것이오 제삼안은 제일안이나 제이안이나 모두 가망이업슬 경우에는 소극적이지마는 그것으로써 대신하자는뜻이다

이와가튼 성안에 대하여 장차 총독부당국에서는 어떠케처리하게 될는지 금강산을 사랑하는 세상사람들의 중요한 주목거리이다

鑛山에食糧難

業者들의努力不足이原因이다

產金懇談會出席햇던大賀技師歸任談

갑도의 산금간담회에 출석하기위하여 출장중인 식산국대하(大賀)기사는 십륙일에 귀임하엿는데 다음과가치말한다

갑도의 산금간담회에서는 식량에대한일이 대단히 문제가 되엇섯다 그러나 이것은 정말 식량이부족한것이 아니다 최근의식량통제의강화로 군파군사이의 이동조차 자유롭지못한데 원인이잇는듯십다 그러나 이것은 산금업경영자의 노력여하로 타개되리라고 밋는다 즉 업자는 제곳에잇스면서 실상을 타개하면 조흘것이어만 당국에서 배급이 되기만을 기다리는형편이므로 여간해서 개선을보지못하는것이다 이는한편으로 종업자를 애호한다는뜻이 광업자에게적은것이 한개의 이유가된것가치 여겨지고잇다 광업권자는 이점을 반성하여 노자의협조에 적극적태도로써 대한다면 이러한식량문제는 곳 해결될것으로밋고 따라서 산금의실도올라가 국책에협력하는것이 될것이다

貨物車脫線顚覆

昨日午後三時一山驛附近에서……이것도雪禍

십육일오후세시십오분경 화물을 가득싣고 경의선(京義線)일산역(一山驛)을 거처서 경성(京城)으로 달려오던 제오천이백삼십이호 임시화물열차가 경성역기점(起點)이십오키로 백미돌 삼되는곳에 다다럿슬지음 연 여차열네량(輛)전부가 탈선 그중두개는 전복되엇다 이열차는 시속이십팔키로로 달려온것인데 탈선된원인은 이번눈보라때문에 궤도(軌道)의 연결된 부분이 어그러진때문이다 다행히 사람에는 피해가 업는데 복구까지에는 상당이 오래걸릴모양이나 동선은 복선인관계로 신선(新線)을 사용하여 여차를 운전케하엿스므로 일반열차운전에는 지장이업다

故障送電線復舊

今日부터減配도解除

수일전 전소선처으로 나린눈때문에 장진강(長津江)수전전기 경성송전선은 십삼일부터 고장이 생겨 그간이할의 감배(減配)를 하던중 십륙일에 회복되엇스므로 십칠일부터 감배를 해제하기로되엇다

江華通信도

市外線은復舊

[江華支局電話] 눈으로 인하여 절단되엇던 강화도(江華島)의전화선은 오랫동안을 무통으로 [illegible] 을나한 당국의 복구공사에 의하여 십륙일 오후세시에이르러 드디어 시외선만은 완전히복구되엇다

在外同胞에게도

氏制度認識토록

法務局에서解說行脚

총독부에서는 씨제도창설을 재외조선인에게도 그취지를 철저히하기위하여 겸전(兼田)법무국사무관을 만주, 북지에 보내어 씨제도에관한 강연지도를하기로 되엇다 동사무관은 오는이십일 경성을떠나 먼저 간도성을 순회하고 [illegible]일에 서울로 돌아왓다가 다시 삼월구일에떠나 만주, 북지의각지를 순회한다음 삼월말에 돌아올예정이다

校門을떠나는選手群 ⑤

中東篇

以上으로써 男女專門學校를마치고 以下로부터는 男女中等學校를紹介하겟다。

中東學校의 運動部의 今春卒業生을 紹介하려고한다。

中東學校에는 蹴球部 庭球部 籠球部 柔道部 卒平部 氷上部等의 七部인데 今春에 校門을떠나가는 卒業生은 蹴球에 三名 庭球에 二名 卒平에 一名 柔道에 二名 氷上에 一名으로 全部 十名이며 그들의卒業後의 動向

蹴球部는健在

庭球、氷上部는大打擊

◇蹴球部…同部의 部名은 [illegible] 狀態는 다음과갓다고한다。

二十名으로 昨年度에는 中等聯盟戰에 出戰하여 決勝戰때에 零對零으로 點取方法에依하여 敗北하고 [illegible]主催의 全朝鮮中等蹴球大會에 亦是決勝戰에 三對二로 敗北하엿고 大阪主催의 全朝鮮蹴球大會에는 榮光스러운 優勝을 하엿고 全朝鮮綜合蹴球大會 中等部에도 名譽의 優勝을 獲得하엿고 朝鮮神宮大會에 決勝戰때에 强敵인 培材軍과 對戰하여 一對一로 同點이 되엇는데 抽籤에 依하여 中東이 敗하게되엇다 昨年度의 이와가튼 蹴球部의 歷史를回顧하여보면 同部가 中等界에서 얼마나 强한것을 알수잇게된다 今春에 校門을 떠나게되는사람은 그동안 主將의重任을다하고 L I 의重鎭으로 活躍하던 高永吉君을 비롯하여 L H 李昌範 鄭緖鎭君等의 三名이어서 同部로서는 그다지 打擊이 업슬것이라고한다 今年度에는 崔秉燮君과 其他의 重鎭들은 勿論이고 新人生을 網羅하여 昨年보다도 一層의 陣容을 整備하여 活躍을期待하게된다。

◇籠球部…同部의 部員은 十二名인데 今春에는 校門을 떠나는 卒業生이 一名도 업다고한다 同部는 約二年前부터 沈滯 狀態를 거듭하여오게되어 籠球中興이라던 全盛時代를 이은 今年度에는 베스트·멤버-가 그대로 남게되고 候補들 美成에 努力하여서 全盛期를 期待한다고하므로 同部의 活動이 크리라고 豫想케된다。

◇拳鬪部…同部의 歷史를 말하면 只今으로부터 約二年前에 創設되엇는데 今年으로써 二年째의 봄을 맛게된다고 한다 그동안 메다-級의 黃圭燮君이 主將으로 同部를 爲하 [illegible] 無限히 努力을하엿다고하며 部員은 四十一名으로 今春에 校門을 나스게되는사람은 黃圭燮君의 一名이라고한다。黃君은 青年主催의 拳鬪大會에 出戰하여 [illegible]

◇庭球部…同部의 部員은 十名으로 約四年동안을 沈滯한 狀態로 經過하게되는데 昨年度에는 良好한成績을 나타내지못하고 今春에校門을나스는 卒業生은 主將이고後衛인 金允禎君과 前衛의吳光熙君의 兩人을일케되므로 今年度에는 大打擊을免하기 어렵다고한다 그러나 後援들이 新人生을 網羅하여 最善을다하여 努力하여 再起를 期하여볼決心이라고하므로 多少의希望을豫想케된다。

◇氷上部…同部에는 部員이 二名밧게업는데 今春에 二人이다 校門을떠나게되므로 同部는 解部之境의運命이라고한다 卒業生은 主將인 朴榮淳과 高永吉君의 兩人이라고 한다。

◇卒平部…卒平部라고하면 얼는 듣어서 무엇을하는것인가하고 疑心스러운 생각이날줄안다。同部는 文字그대로 손에 아무것도 갓지안코 맨손으로 體位를 向上增進케 하는것을 稱하는것이다。일직이 早大의 卒平部에서 活躍하시던 洪鍾植先生의 熱心한 指導下에 練習中인데 部員은 二十八名으로 今春에는 校門을 떠나는 卒業生이 一人도업다고 하므로 同部의 活動이 크게 期待된다고한다。

◇柔道部…同 部의 部員은 三十七名으로 今春에 校門을 나스는 卒業生은 主將이요 初段인 金敎永君과 一級인 鄭鎭成君의 兩君이라고한다 金君은 朝鮮中等柔道大會에 五年동안을 出場하여 名譽의 優勝을 하엿고 또한 東京留學生主催의 中等柔道大會에 連三年間을 優勝을 獲得하엿스므로 그야말로 技術의 眼中學校의 榮名이 잇는 選手이라고한다。그동안主將으로서도 自己의重任을 다하고 同部를 爲하여서 全力을 다하엿다고하므로 同君의卒業은 多少의 不安을 주게되나 部員이 相當히 잇게되어 今年에는 活動이 크리라고期待한다고한다。

◇拳鬪部…同部의 部員은 [illegible] 메다-級으로서 優勝을 하여섯다고한다。今年度에는 後援들은 勿論이고 優秀한 新人生을 만히 輩出할것으로 豫期된다고한다。

▲蹴球部=高永吉(LI)未定 李昌範(LH) 昭和醫專 鄭緖鎭(候補)醫專

▲拳鬪部=黃圭燮(메다-級)日大

▲柔道部=金敎永(初段)醫專 鄭鎭成(一級)世醫專

▲庭球部=金允禎(後衛) 同志社 吳光熙(前衛)日大

▲氷上部=朴榮淳 北京大學 高永吉 未定

(寫眞은 上으로부터 朴榮淳 高永吉 金敎永 黃圭燮諸君)

朝鮮陸上五傑表【一】

男子 全朝鮮陸協發表

順位	記錄	氏名	所屬	月日	競技場	競技會名
百米	分 秒					
1、	10·5	金裕鐸	京城高商	8·10	男子園	關西學聯對朝鮮學聯
2、	10·0	韓甕燮	培材中學	8·19	京城	鮮滿對抗
3、	11·2	金鍵洪	平北	10·15	〃	朝鮮神宮各道對抗
4、	11·3	千葉實	衆二浦日鐵	6·18	〃	一般對學生
4、	11·3	韓喆鎬	遞信	9·24	〃	全日本豫選
4、	11·3	中川善介	鐵道	6·18	〃	一般對學生
4、	11·3	崔彼得	咸南	10·15	〃	朝鮮神宮各道對抗
二百米						
1、	21·9	韓甕燮	培材中學	6·18	京城	一般對學生
2、	22·0	金裕鐸	京城高商	8·19	〃	鮮滿對抗
3、	23·4	盧鏞鉉	普成專門	6·3	〃	對抗選手權
4、	23·5	千葉實	衆二浦日鐵	6·11	〃	全鮮實業團對抗
4、	23·5	中川善介	鐵道	6·11	〃	〃
4、	23·5	白載眞	培材中學	9·24	〃	全日本豫選
4、	23·5	金元植	平南	10·17	〃	朝鮮神宮一般選手權
4、	23·5	內田彖次	水原高農	6·3	〃	對抗選手權
四百米						
1、	51·2	李炳鐸	平南	10·15	京城	朝鮮神宮各道對抗
2、	51·6	盧鏞鉉	普成專門	10·16	〃	朝鮮神宮一般選手權
3、	52·5	洪山轍		10·15	〃	朝鮮神宮各道對抗
4、	52·6	咸龍雲	衆二浦日鐵	8·19	〃	鮮滿對抗
5、	52·8	白載眞	培材中學	9·24	〃	全日本豫選
5、	52·8	吳炳連	平北	10·15	〃	朝鮮神宮各道對抗
八百米						
1、	2·0·4	徐承烈	咸南	10·17	京城	朝鮮神宮一般選手權
2、	2·1·8	洪鍾文	普成專門	6·18	〃	一般對學生
3、	2·3·2	尹斗平	忠南	6·18	〃	〃
4、	3·3·3	宮崎久助	鐵道	8·19	〃	鮮滿對抗
5、	2·3·6	朴內圭	忠北	9·24	〃	全日本豫選
千五百米						
1、	4·10·2	柳長春	京畿	6·11	京城	一般對學生
2、	4·11·2	金德實	崇德中學	9·10	〃	鮮滿對抗
3、	4·15·2	崔得千	元山	9·23	〃	全日本豫選
4、	4·15·4	李種禾	水原高農	6·18	〃	一般對學生
5、	4·16·2	宮崎久助	鐵道	6·11	〃	全鮮實業團對抗

▲二月十七日(土曜日)陰一月十日 ▲干支 庚寅 ▲日出 午前七時二十二分 ▲日南中 午後零時四十八分 ▲日入 午後六時十四分 ▲晝間 一〇時五十一分 ▲月出 午後零時七分 ▲月入 午前一時三十一分 ▲滿潮 午前十一時 午後十一時十五分

"要注意"大阪商人

朝鮮와서買占行脚

各署搜査中本町署一名檢擧

전시하 오카품자의 부족에 허덕이는 내지상인이 근자에와서는 대거하여 조선에건너와 조선산 마포 영탐 등을 대량으로 매점할뿐더러 이면에서 상당히 대규모의 비밀거래를하고 잇는모양이어서 경성부내 각경찰서 경제계에서는 조사를하고 잇는중으로 본정서에서는 십오일 대판시(大阪市) 도부(渡部)상점외교원 모를 인지하여다 비밀거래혐의로 취조를개시하엿다

朝鮮樂劇團、네歌手에

解約·假差押紛糾

歌手側은法的抗爭할貌樣

『레코-드』로 『쇼-』로 유행가계의 인끼를 모으고잇든 『오-케-·레코-드』 회사와 조선악극단(朝鮮樂劇團)의 김정구(金貞九) 등 네가수(歌手)가 돌연 회사로부터 계약해제를 이유로 해약의 내용증명의 송달과 또는 가차압을 당하여 원예계의 이야기꺼리를 던지고잇다 『오-케-』회사와 그와 밀접한관계를 가진 조선악극단에서는 십사일로 동회의 악극단의 인끼가수 김정구(金貞九) 남인수(南仁樹) 고복수(高福壽) 김용자(金龍子)네명에게 대하여 저번의 내지공연과 수입된 부당에서 열린『오-케-·쇼-』공연에 출연하엿을 계약위반이니 가수계약을 해제하는동시에 손해배상(계약위약금)도 [illegible] 청구하는 내용증명을 보내고 [illegible]

窮境의重慶

軍需品모라드리기에허덕지덕

某氏의視察歸來談

[重慶特報] 작년여름부터 멀리오지(奧地)로 들어가서 이리저리 그곳형편을 살펴보고 요즘 모처에들어온 조선출신 모씨가보낸 정보를보면 대개다음과가치 군색한처지에잇는 사정을 알수잇다

인도지나 해방(海防)으로부터 지나곤명(昆明)사이에통하는 기차는 하루에 삼사차밧게 내왕하지안는데 출발뎌 도착시간은 대중이업다 그러면서도 외국상품가본은 군수품(軍需品)과 상품을 대부분 운반하고잇스므로 보통사람들이 기차를타기는 매우곤란하엿다 기차를 타고시픈 사람은 미리 정거장에 이틀을 적어두고 그전은 순서로서 차표를 팔기로 되어잇스므로 그사이의 번폐는 참으로 대단하다 또 도착하는 정거장마다여행권을 엄중히 검사하여서 조금이라도 의심스러운점이 잇스면 그만 오도 가도못하고 거기서 붓잡혀 잇게된다 각정거장에는 군수품이듯 한것이 눈에 파묻친 채로 싸혀잇섯다 [illegible] 나타나고 잇는것을 볼수잇섯다 전시복무단(戰時服務團)이라는 젊은 여자단이 추전근처의 각정거에서 오르고 나리는 손을에게 전대를 하고잇는 모양도 보엿스나 모두 생기를 잃혼얼굴 빛으로 더욱이 가긍하여보엿다

딱

구두갓지 좀사 질모양이라고
○
발목이 좀것은 해지려나……。
○
이화고등여학교에 학감[illegible]
○
낙방(落榜)에 울어야할 처녀가 쉰명이엇다

廣告 今日……天氣……晴後雲

映畫俳優志願者手引書

本書는日活、新興、東寶、松竹、東京發聲、大都等各撮影所及俳優學校、俳優研究所等의入所方法、試驗規則、學校俳優研究生、新人의採用、學歷、經歷(?)……(申込의卽時出荷)……

東京世田ケ谷區世田ケ谷四丁目 東京發聲映畫製作所內 映畫俳優協會出版部

裸體美人寫眞集

浮世繪美人版畫集

江戶時代의風俗畫

東京市四谷區本村町十九 [illegible]

延吉縣公署

縣長 聞博
副縣長 日影末夫

間島

徐俊源 興川面歸白里
李元龍 龍州郡興川面歸白里
泰昌商店 龍州郡金沙面下虎里 市木雜貨 時計理髮 有名賣藥 主 尹泰仁
振興商會 上虎里
金光植 金沙面協議會員

祝 皇紀二千六百年

金沙警防團
金沙面職員一同
梨浦郵便所 職員一同
崔錫朋 崔錫啓 梨浦里

八寶金山 巢由里
海周台 尹尹尹 鑛鑛鑛 下虎里

梨浦

申鉉禹 上虎里
朴繼和 走魚里
李敬教 金沙面下品里
文壽南 外加里
禹福命
尹舜鏞 下虎里
韓祥福 走馬里
崔点成 龍潭里
董鼎燮 後里
李恒洙 上品里
帝國ミシン株式會社 楊平分店 主任 趙炳憲
韓命教 道谷里
李漢奎 龍州郡介東面內里
成閏永 興川面上白里
慶錫萬 興川面上白里
李殷洙 興川面下大里
慶鳳浩 興川面楊村里
李東鎬 金沙面協議會員

間島省公署
滿洲帝國協和會 間島省本部
延吉縣 農事合作社
滿洲糧穀株式會社 延吉支店
延吉都市金融會 理事 山中鯉一 副理事 韓石龍
延吉 金錫燁
延吉金融會
間島省延吉街 興亞公司 姜鎰模 電話 一七二(コア文八(コ)番
滿洲生活必需品株式會社 延吉支店
延吉國立醫院 院長 河野茂 職員一同
延吉 農商互助組合
滿洲國間島省延吉街 朝鮮總督府派遣員 植田柳助
延吉街 東邦殖產株式會社 間島出張所
延吉 米穀配給組合 電話 八二六番
ジャパン·ツーリスト·ビューロー 延吉案內所主任 成田勝仁

延吉天一精米所 李演鍾 電話 四五六·四五五番
延吉 延吉煤廠
沙里院
沙里院邑西里二七〇番地 비누製造販賣 金剛누비工廠 主 文炳澤 電話 四三三番
沙里院邑 楊在夏
沙里院邑 누비製造元 東林商會 趙東燁
朝鮮沙里院邑驛泉里 支那素麵製造販賣 ⓢ興國唐麵社 代表者 崔桓鎬

中部版

開城府戶籍係에도 兩日間創氏十六名

【開城】개성부호적계에서도 지난십사일부터 조선인″씨″창설의 정식계출을 접수하기 시작하엿는데 십오일까지 접수된건수는 십륙건으로 설정한씨명은 다음과가트며 씨창설의내용을살펴보건대 대개가자기네의 본관을따서 붓친것이다

江華에靑年訓練所

軍事訓練도併行할計畫

江華、河岾、吉祥三面中에서選定

【江華】강화군내에 제일선적이 양성한 강화 하잡 길상세곳소학교를 중심으로하여 금년중에 신체와정신의 근건한소년을 뽑아서 충후 국민으로서의 의무를다하게 하기위하여 공립청년훈련소(公立靑年訓練所)를설치하고 내용에잇서서는 본과와보과를 두기로 하는바 금번에는 위선본과를 두기로하며 그리하여 청년들의 규률잇는훈련을 목표로하여 군사훈련까지 시키리라는바 이에드는경비로는 국고(國庫)보조로써 매년삼백오십원과 도보조비로써 백원을 지급할뜻 하다하며 기타경상비로는 후원회(後援會)를 조직시키어 경비를 충당시키기로하는바 경상비중에 제일중요한것은 총기(銃器)총검(銃劍)등구입비가 대부분이라고한다 그리고 그대책을 연구하기위하여 지난십오일에 당해 학교장급 면장이 상군하여 타합중이던바 조만간 금춘에는 그실현을 보게되리라고한다

江原道代用食日을 每月十五日로決定

【春川】식량부족을 완화하는데 용의잇는 강원도에서도 매월십오일로정하고 먼저 관공리들이 모범을 보이게되어 이날부터 실행하게되엇다 이날의 정심은 물론이지만 집에서 먹는아침과 저녁은 반드시 대용식을 여행하자는것으로 음식점에서까지도 바치에 따르기로되엇다

江原道交通杜絶 繼續復舊中

【春川】십이일밤부터 강원도일대에 나린눈은 한자로부터 한자반이나 싸히여자동차 교통이 두절상태에 빠지고 전신전화도 불통에 잇다한다

百四十匁一斤에 八十錢으로引上

江華邑의牛肉價引上

【江華】강화군은 그간표준우절 사실등메한근으로하고 매근 팔로 제반물가에 이동으로는 원료갑이 심한중 구정초를앞두고 정육으로 소를 살수가업서서 정육시장에 큰이상을 보이고 잇던바 지난십사일부터 종래칠십전하던 정육값을근수를 주려서백사십멋으로 올리여 · 정육시장에 채산을 맛도록하과 동시에정육시장에 끄림업시 재공을하도록 노력하기로 되엇다 그래서오래동안의 영양을 강화도민에 주게되엇다

四千名은어대로?

仁川學齡兒童六千名

小學收容能力은겨우二千餘名

【仁川】인천부내의 각소학교에는 금번 노인합의아동의 수효를 조사한바에의하면 육천여명이란 막대한 수효를보이나 이에수용능력으로보면 겨우 이천명으로 나머지 삼분지이나되는 사천여명아동들이 장차어디로 갈는지 벌서부터 부형들은 입학지옥의 결산을 보기전에 서로조바심을 하고잇다 금번에도 입학원서를 접수하는 시일이 주일이남 짓하므로 요즈음각학교에는 나동들의 부형들이 더만하는 전장중경을 보이고 잇는데 부담국으로서는 장차이나머지 사천여명의 아동의 취학을 엇떠케 재단할는지 일반은 적지안혼우려를하고잇다

端川에健在

죽엇다는運轉手

【咸南文記發】장진농(長津郡)어 지난십일일 이삼일(?) 장진 에서 합동회사송유자동차가 어름을건 는다가 어름이깨여지면서나관이 물에빠저서 운전수등 여서명이 모두죽엇다고하는것은 당시보도 하엿는데 그중익직도 시체를건 지지못하고 잇다고하던 조선운송회사 류현의 운전수 송요섭 (宋堯燮)(二二)은 기적적으로 살아서 단천(端川)방면에 도망하여잇다는소식이 며칠전 그 본가로왓다고한다

이거짓말가튼사실의 수수께기를풀면은 그때운전수가 타고가든자동차는 어름이 깨여지면서 뒤바퀴부터 물에빠지게되자 재빠르게 문을열고서 바그로나와서 그양을아보지안코서 도망을것다고한다

그런데그본가에서는 그동안죽 엇다고서 제사까지지내고 오십되룰근어머니는 매일 눈물속에 잇든데 며칠전별안간사라잇다는 소식이오게되어 꿈인가 생시인가하고서 깜히(狂喜)하고잇다

馬墳里振興會에서

男女老人을招待

富川各農村에大衝動

【富平】부천군부내면마분리진흥회간부(富川郡富內面馬墳里振興會幹部)들은 황기이천육백년기원가절을 봉하여 의의잇는 행사를 거행하고저 벌써부터 계획하고 잇던바 전기 마분리 진흥회장 이괴첫(李魁善)씨와 구장 이경식(李敬植)씨의 발기로 고령노인을 초대하여 경로회를 열엇다한다

당일참석한 남녀노인 이십일명과 여자노인 이십명 합사십이명의 고령노인으로 대성황을 이룬가운데 여자노인중 기씨(奇氏)가 당년 칠십오세로최고령이고 남자노인으로 박종후(朴宗厚)씨가 칠십일세로 남자측의 최고령자이엇는데 사십사명이 모두환갑을 지냇고령이라하며 아즉 모두 건강한편이라한다 성의를다하여 준비한음식으로 대접하고 여흥까지도잇섯다고 한다 일반은 흥미잇게이것을 보고 마을사람들도 오후영 시경에 헤어졋는데 당일에 남긴 기념품이잇다고한다

社會事業에 三百五十圓

高敬烈女史遺言

【元山】원산부상리일동 원기옥의모친 고경렬(高敬烈)여사는일전 오십일세를 마지막으로 이세상을 떠낫는데 일생에 당하여 자기가 중신과 자우면서 축한돈 삼백오십원을 예수교회와 사회사업에 써달라고 유언하엿스므로 아래와가치 그유지를바다 각각의연하엿다는바 동여사는 생전에도 사회사업에특지를가진 독지가엿섯다

百圓式 楊氏幼稚園敬愛院 元山中央敎會 五十圓式 咸南共濟院 元山貧兒敬愛院 龍王寺楷山敎會擴張費 以上合計三百五十圓

入學과創氏로 戶籍係雜踏

眼鼻莫開의仁川府廳

【仁川】인천부에서는 지난십이일부터 부내각소학교 입학아동의 입학지원서를 각학교에서접수하고 오는이십구일에 그마감을하도록 공고하엿다 이에 요즘호적계에는 매일아침부터저녁까지 입학아동의 호적초본등본을 하려고 오는사람이 수백여명이나 느러가므로 계원들은 창씨설정으로도 사무가번잡하게되는데 호적계로 모이는 사람들의 눈코를 지옷할만큼 일이밀린드려 호적계창구는 말갓 장날가튼 인파만경을 이루고잇다

各中學校의 受驗日割決定

【春川】신학기를 마지한 강원도의 각중등교 입학시험일은 다음과갓다

▲春川農業 三月十日부터四日間 ▲春川高女 三月十二日부터五日間 ▲江陵農業 同 ▲春川中學校 同 ▲春川高女校 三月八日부터三日間 ▲鐵原高女校 同 ▲江陵高女校 三月十二日부터四日間

志願兵應募者 全部가適格者

【殷山】순천군은산면(順川郡殷山面)에 지원병모집성적이 아주 양호하다한다 이미보도하엿거니와 그지원자는 나날이속출하여 지난십사일현재로 은산 · 선산양 주재소관내에 삼십삼명이란 다수에달하며 순천군내에 제일위를 점령하엿다한다 지난십일일 검사를하엿는데 지원자 정부가적격자라하는바이프로 지원자가 만흔편이라고한다

開墾熱이膨脹!

公有水面埋立願百二十一件

【咸南支社發】개간되어가는 함남도의 경지――한경남도에서는 도내 소택(沼澤)간석지(干潟地)등 공유수면의 매립을적극적으로조장하여서 경지로서 이용케하고잇다 작년중에 농업을목적으로하여서 공유수면매립의 원서를 드려온것이 자그만치 일백이십일건으로 그중 허가된것이 이 이십일건 그면적은 칠십이 만육천구백삼십이평이나되며 모두 공작이 끗나면 칠백오십석(約八百五十石)보리가생산될가마니 삼십일가마니나 일천일백니의 비교되어잇다

楊口에도尺雪

【楊口】기보한바와여히 양구를 만당하로리라고한다

種痘忌避者多數

仁川署의防疫陣强化

【仁川】천연두 환자가 자꾸 생겨나 여행을하게되므로 부에서도 적극적으로 방역에힘쓰고잇다 그예방주사를 벌서네면째 실시하야 모든 부민이 주사를 맞게된 것이잇스나 아즉도 주사를 맛지안코 피하는 사람이 잇서 그 예방이 완전치못하매 인천서에서는 위생계원들이 동원하여 일일이 주사를맞지안은 사람들에게 협력하여 방역에 노력중이라 한다 이에인천서와 인천부에 서는 최후의 방법으로 지금 위반자는 엄중한 처벌을 하기로 하엿다

安城警察署長更迭

【安城】안성경찰서장 금번경질되엇다 한다 후임에는 전 안성서장으로부터 다수경영이에 서장으로 오는 이 시 ...

本社仁川支局後援

新人歌手選拔會

申込殺到로人氣沸騰

【仁川】일본「포리돌」회사에서는 전조선각지의 숨은가수를 뽑기위하여 남여가수선발대회를 열게되엇다 각도별로 가수를뽑는 동회사에서는 인천에도 예선대회를 본사 개성지국주최로 열게되엇다 그결정지는 인천에서본사인천지국후원아래 영광상회(榮光商會)에서 접수하게되 엇다 그리고 발표회는 이십사일 오후칠시부터 부내 산수정(山手町)공회당에서 일반에게공개 키로되엿는데 벌써부터 신청이 빗발치듯하고잇다

砂糖暴利

한斤을十包로노나 一圓으로파러

【咸南支社發】사탕기근을 타고 장진군신남면경하리(長津郡新南面京下里)상인 이흥신(李興信)은 사탕가루를 조고마케노나서 원가의 삼배를바더서 폭리를남긴 상인――이 사탕가루가 귀해진것을보고 사탕한근을 십포(包)로 나노아서 한포에 십전씩 일원으로파랏다 사탕가루의 공정가격이 한근에 이십팔전이니 결국공정가격의 사배를 남기고파랏던것인데 그것은 폭리의 기록적인것이라고 한다

地方人事

▲竹腰伊穀氏(開城警察署長)新任人事次本社開城支局來訪 ▲河野正治氏(開城警察署經濟係主任)同上 ▲元溶寬氏(前安城郡屬) 京畿道道屬으로 轉任人事次本社安城支局來訪

畜牛斃死三千二頭

逐年斃死增加原因은營養不良

飼料確保가最緊要事

【咸南支社發】재작년의 수해와 작년의 한해로인하여서 소에게 먹일사료(飼料)를 구하지못한판 게로 영양부족으로 죽은소가극 히만허서 축산함남에 큰위협신 호를주고잇다

위생과에서 조사한것을 보면 십사년중에 소가죽은것은 삼천 이두의 다수로서 이제까지의최 고기록이되며 또 그전해의일천 사백칠십팔두에 비하면은 이배 여의 격증을 보이고잇다이중에 전염병으로 죽은것이 오십오두 그외는모다 영양부족으로 죽엇 다고하는데 특히 주목되는것은 고지대(高地帶)갑산(甲山) 풍산 (豐山) 삼수(三水) 장진(長津) 신흥(新興)의다섯군에서 죽은것 이 총수의 칠활이나된다고한다

이 축우의 폐사를 매년격증 되고잇는데 그원인은야초(野草) 등사료를 확보하지못한것이가장 크다고하는데 축산함남의 중대 파제가 하로라도 속히 사료를 확보하는 방책을수립하는데잇다

重要寺刹의 住持會議開催

【春川】강원도중요 사찰주지회 의는 세명결석과 팔명참석으로 지난십오일오전열시부터 강원도 회의실에서 개최되엇다 관계당 국의 게시사항이잇섯고 예산편 게를 협의하고 당일을 맛첫는데 지시사항은 다음과갓다

一、僧侶의自覺과社會敎化에關한件 二、山火未然防止策에關한件 三、寺刹令違反事項等에關한件 四、立木盜伐損木賣却上의注意에關한件

協議事項 一、昭和十五年度 江原道三本寺共同事業費 歲入出豫算同附屬關係書類 二、春川布敎所建築計畫에關한件 三、第四回僧侶修養講習會開催의件 四、內地佛敎視察에關한件 五、僧侶修練所入所生推薦報告의件

提出事項 一、僧侶修練所에對한意見(楡岾寺)

昭和十二年度 江原道三本寺共同事業歲入出決算書

江原道貯蓄好績

一月末現在七百萬圓

【春川】소화십사년도까지 강원도의 저축책임액은 구백만원인데 두달을압두고 일월말일까지의 총계를보면 칠백칠만육백십원에달하엿다 일월분에 순증가 만 삼백이십사만여원으로 삼월말일까지에는목표액을 넘으리라 한다

木浦混食의實績

實施後一個月間

【木浦】목포에서는 백미통제가 실시된지 한달이 되는 이제에잇서서는 쌀의 소비는 점점 줄어지고 보리가 대신으로 일반에 쓰이게되엿는데 이것은 각 가정에서 혼식을 실행하는 결과이다 그러나 아즉도 완전 히 되지안는 가정이 잇다고한다

이번에는雪禍!

江華南山國有林被害

【江華】강화군청산림계에서 조사한결과 지난십일일 오전팔시에 발표한 강화군 남산국유림에 설화(雪禍)로 피해된것이 총면적에 일할이라고하엿다 그 내용에 드러가서 자세한수자는 아직 조사중이라 하는데 그결과를 알지못한다한다

童劇과舞踊 今夜로迫到

本社仁川支局後援

【仁川】인천영신학원(永信學院)주최와 본사인천지국 후원으로 열릴 동극과무도의밤도 기보한 바와 가치 십칠일밤여덜시부터 인천 공회당에서 열리게 되엿는데 이미만 원의 성황을 이룰것이므로 일찍이 입장하기를 바라며 그 수익금은 동원의 경비를 보충하는데 쓰기로하엿다 한다

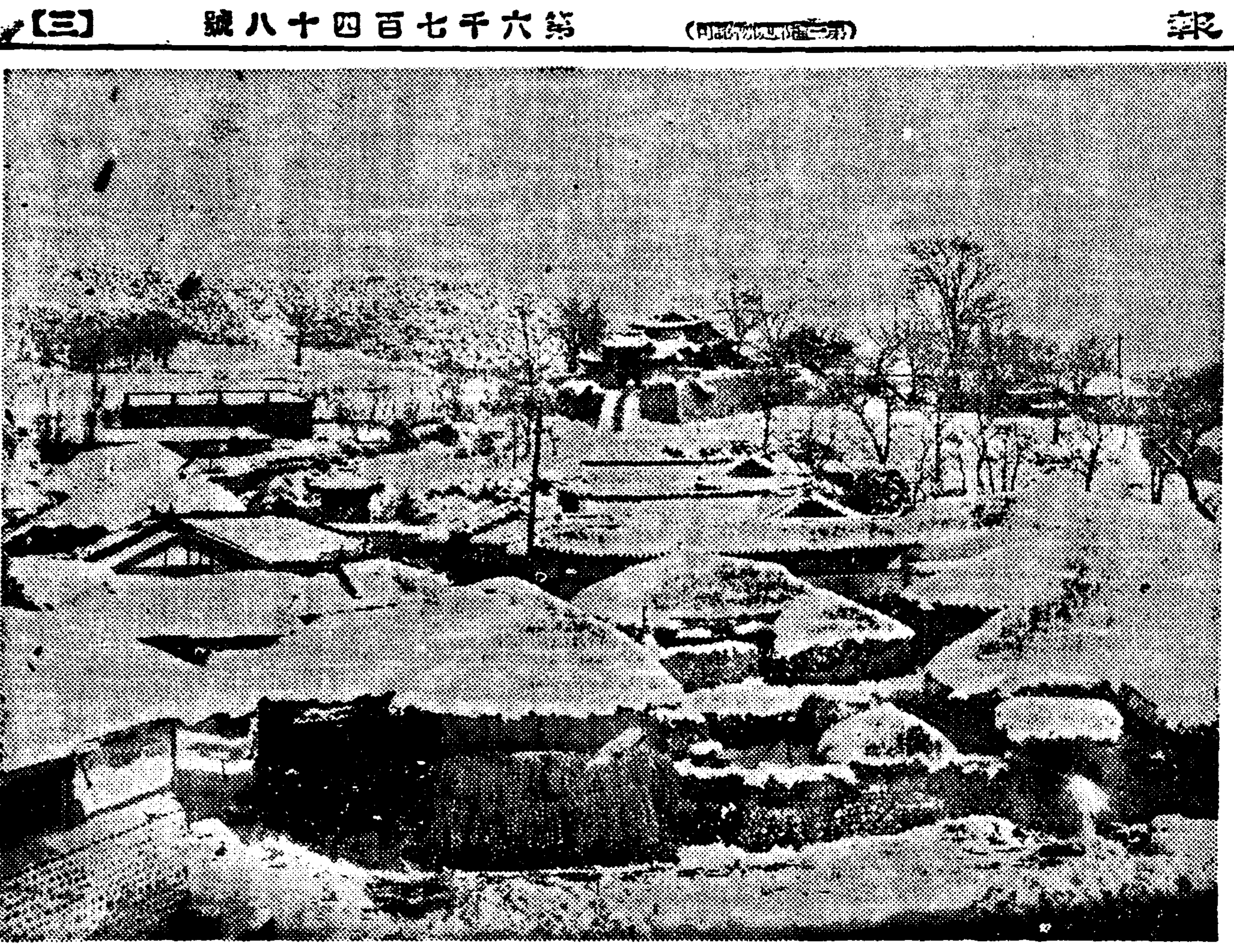

全朝鮮의…… 獨學青少年諸君!! 無學은男의耻

自宅을學校로 單只一年으로쉽게 全科卒業!

立身出世의始作은 爲先中學卒業에서

最新 中學講義

어디보다도會費가싸다……
어디보다도알기쉽다……
어디보다도卒業이速하다……

◇學科目 은左와如함

▲修身 ▲英語 ▲漢文 ▲國語 ▲文法 ▲公民科 ▲英法 ▲英作文 ▲數學 ▲作文 ▲歷史 ▲地理 ▲博物 ▲物理 ▲化學 ▲農業 ▲工業 ▲商業 ▲圖畫 ▲代數 ▲幾何 ▲三角 ▲體育

이러한 新式の通信敎授法은스피一드時代에適合한理想的組織으로서 本校의最新中學講義錄 外에는어디나斷然코업다.

即中學校正科를全部網羅하고相當平易하게講義는 親切하고 一로하야참으로敎味잇게누구나알수잇서서便히工夫할수잇스며 더욱質問이잇스면 몃百回라도할때까지東京本會에서 會先生이또박또박明快하게應答한다.

◇小學校 만을每年나오시는분이 數十萬이나되지만 不幸히도家庭의事情으로上級學校에가지못하고 곳實社會로나가는분과 家業을도우시는분이 만히잇다 이러한有爲한靑年이 小學校以上의工夫를 繼續하지안코 時日을虛送하는것은 皆者뿐아니라 國家進步를爲하여서도 實로遺憾이다.

◇今日의 實社會에서成功하려면은 實際小學校程度의 學力으로는 充分치못하다. 複雜한 社會의第一線에서活動하려면은 아무리하드라도 中學程度의 學問이 업고서는 決코 大成하지못할뿐아니라 將來의生活까지도不安할것이다.

只今곳入會하면……

本年中에는 엇게 卒業할수잇다!!

◇그리고 家庭의形便으로中學校로進學할수업고希望에불타면서 煩悶하는분은 어떠케할것인가? 그러면은本校의 最新中學講義錄으로工夫하는것이第一조타. 中學講義錄은世上에 만히잇지만 單一個年(速成科는半個年)의短期로스피-드로 힘안들고愉快하고 趣味잇게 卒業할수잇는것은 이 最新中學講義錄外에는달리 업다.

◇入會하 면은每月二冊씩 優秀한 講義錄을 東京에서朝鮮各地의 諸君에게送本하고 따로趣味깁흔機關誌를一冊씩送本하므로 每月三冊씩의 配本이되여 自宅에안저서 家業을도웁는한편 朝夕으로單一個年이면 完全히 中學全科를 卒業할수잇다.

毎月 講義錄…二冊 機關誌…一冊 合計三冊씩配本하고 學費겨우一個月一圓 其外여러가지의大特典付로

◇大特典 會員은左의特典 이잇다

時價百十錢의 「新最辭典」 國語·英和·漢和 日曜無料講習會 등을비롯하여 다른데서는到底히追從할수업는여러가지大特典이잇다.

新·學·期·開·始
內·容·大·刷·新
會·員·大·募·集

方今昭和十五年度新學期開始入學者이 數萬에達하고 잇슨즉이야말로獨學開始의찬스이다 少年은易老하며 後悔는 無益한 때에하는것이다. 그러면諸君은本年으로반드시이完備된理想의最新中學講義錄에 入會하여 將來立身成功活躍의基礎를만들라. 全國의有志青少年諸君

見本一冊進呈

規則書를申込하면見本規則 一冊無代進呈함 나중에 는이저버리니只今곳보내시요

東京市牛込臺町九
大日本通信中學校
朝鮮日報係

女性홀몬

女性홀몬은……

……女性의性機能을 發揮시킬 뿐아니라 女性美의「셈분」인 아름다운姿態, 肉體的으로 또는精神的으로柔順한 特徵을나 타나게합니다. 從來 홀몬이라 면 卵性에만關聯시켜서 생각 해왓으나 이것은이外에 全身의機能을調和統 一시키며 健康 을增進시키는 것입니다.

萬一女性에게

卵胞「홀몬」이 缺乏된다면, 爲先 口味가 없어저서 食慾이 減退하고 恒常 疲勞를느기며 몸이 노곤하고 얼골에잔주름 이늘고 얼골이 바서지며 生殖機能이 減退되는故로 貴한 子孫을 보지못하게될뿐아니라 出産한분은 젓이잘나오지않고 血色이좋지못해지며 히스테리 에 걸녀서 늘 憂鬱하며 頭痛, 腰痛과 月經過多, 月經寡少等의月經不順을隨伴합니다. 이리하야 全身的으로 健康을極度로障害받게됩니다.

諸臟器를賦活

女性홀몬의缺乏으로 因해서 생긴諸症勢에對하야 「오바호르몬」은 가장優秀한 效果를 보이고있읍니다.

即 身體의組織과臟器에 强烈한 賦活作用을이르켜 身體各部의調和統一을도읍고 沈滯된新陳代謝機能을 높혀 健康을增進시킵니다.

發賣 (百單位) 五錠(一圓五〇) 十〇錠(三圓九〇) (五百單位) 五錠(一圓六五) 五錠(二圓五五) 一〇〇錠(十圓二〇) 三〇〇錠(二〇圓)

注射液 百 二百 千 一萬

三萬의各種單位가잇고 全朝鮮藥房에서販賣함

オバホルモン

오바호르몬

發賣元 大阪市道修町 武田長兵衛商店 京城出張所 京城府南大門通三丁目一〇六

製造元 川崎市大宮町 帝國社臟器藥研究所

武田發賣品

39(1)361

長篇小說

사랑의 水族館 【150】

金南天 作 鄭玄雄 畫

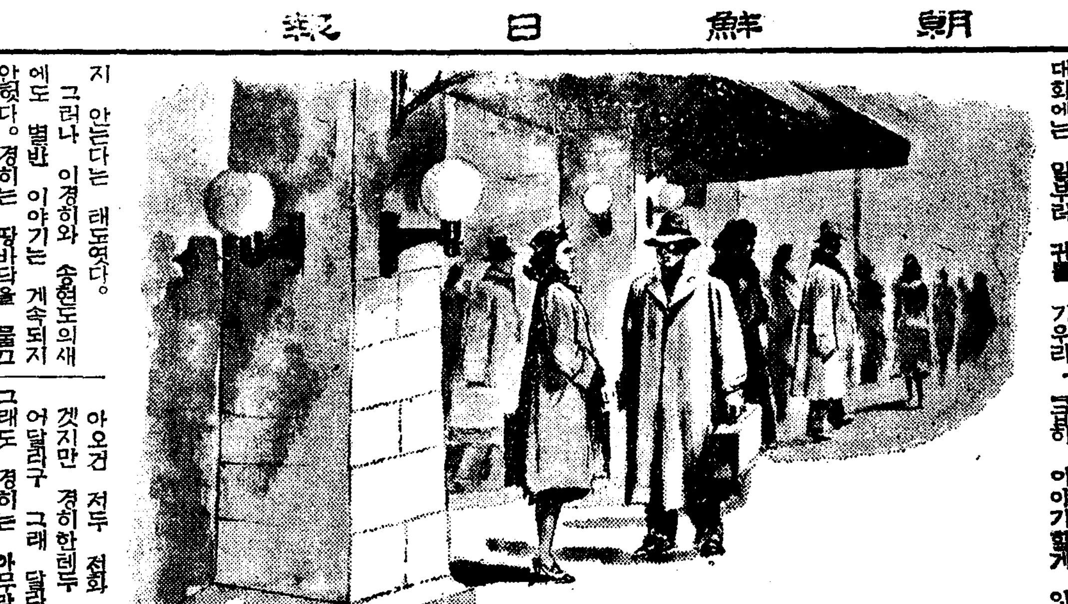

봄은水族館에서(二)

차에서 내리는대로 세 사람은 목어온것도 업다고 각각가방을 하나씩 들고 출구로나왓다.

『버스를 타가지구 언제 택씨ㅣ를 어더 타겟습니까. 잠시 여기서 기다려 주십시오. 내 회사에 전화걸어서 차 보내라구 이르구 오겟습니다.』

송현도는 두 여자를 역 구내에 세워 노코 공중전화 잇는데로 갓다.

한참만에 그는 돌아 왓다.

『마침 사장영감께서도 나가시지 안핫고 하든중루 차고에 잇다길래 두대를 다 보내라구 햇습니다. 사장영감 뵈옵지 안코 곳장 들어 가시겟습니까?』

『뒷날 차차가 뵈어야죠. 회사루야 가겟서요.』

경히는 그러케 말하고는 올케를가만히 건너다 보앗다. 올케는 목도리에 나출 못고 외면을 한채 송현도와 이경히의 대화에는 밀부터 귀를 기우리지 안는다는 태도엿다.

그러나 이경히와 송현도의새에도 별반 이야기는 계속되지 안햇다. 경히는 땅바닥을 물끄럼히내려다 보고잇다. 한참만에 『아, 우리 차가 옵니다』하는 송현도의 목소리에 그는 나솟 들엇다. 『크라이슬라ㅣ』와 『하드송』이 압뒤를 맛 물듯이 잇대이고 베스등이 팡장을 돌아 미끄러저 들어왓다. 운전수는 차에서 내려서 인사를하고 문을 열엇다.

『두분께선 사장영감의 차루가 시게 하시지오. 난 또 회사에 들럿다야 가겟습니다.』

송현도는 두 여자를 압차로안내하고 운전수에게는

『삼청동댁으루 모셔다 드려』

하고 타엿다.

압차가 떠난 뒤에야 사나이는 차에 올랏다.

경히와 올케를 태운 자동차는 태평통으로 들어서서 총독부아플 회돌아 이욱고 삼청동 저택아페와 머젓다. 운전수가가방을 날럿다. 운전수를 압세우고 두 색씨는 안으로 들어갓다.

먼저 안방으로 들어가서 아주머니를 뵈옵고 각각 제방으로 들어 갓다.

경히의 쓰든 방은 오래동안 비어 두어서 휫하니 냉기가돌앗다.

『방이 찰젓쇼. 인제 곳 불을 지피겟습니다 아가씨』

그러나 그러한 하인의 말에게 위치 안코 경히는 그러운생각이 드는지 방안의 사방을휘둘러 보고 섯섯다.

그동안 미처 회생하지 못한 우연들이나 업는가 방안에도두어 변한거나 업는가—그러케생각하면서 어 구석 저구석을한번 저보고 돌아 보고하는것이엇스나 변한것은 새로히생긴것은 문에 떠이지 안햇다 책장 한구석에 걸은 팡호의사진을 세웟던것이 지금도 그대로 노히채 잇서서 그것을 오히려 신기해하며 책상 설합에 파묻듯이 챙겨 너허 버렷다. 외투만을 벗어서 옷장에 걸고 그는 다시 안방으로 들어와섯다.

『현순이가 그 새에성한데서 어적게 또 전화가 왓더랍니다. 그래서 간지두 인제 오래되니까 궁금해서 울게라구 오늘 내일새루 또한번 걸으라구 그랫다.』

아주머니의 그러한 보고를 들으면서 경히는 아무 대답도하지 안코 잠잠히 안잣다.

『금히 어이기할께 잇다구 졸아오건 저두 전화 다시 걸겟지만 경히한테두 전화 걸어달라구 그래 달라구…』

그래도 경히는 아무말도 하지 안햇다. 그러나 가만히 일어섯다. 그러고는 전화통 잇는데로 나갓다. 전화통 아페가 서서 전화번호를 생각하는듯이 잠시덤덤히 서 잇섯스나 그는 수화기를 귀에다 대이곡 강현순이를 부르지 안코 회사로 아버지를 불럿다. 아버지는 금박원동댁으로 퇴사하섯다고한다.

그래서 그는 다시 원동으로 걸엇다.

『아버지방에 대 주서요.나 경히애요.』

한참만에 아버지가 전화통에 나와다.

『저 경히여요.』

『응 잘 다녀와단 소식은 지금 회사에서 송군한테 들엇다.』

『아버지두 안녕히 계섯서요? 그리구 맷도야지두 다아 쏘아오섯다지오?』

『응 그래 그소식이 벌써 네게까지 갓는냐?』

그리고는 유쾌히 웃는소리.

『내 편지 바닷지?』

『네, 삼백원 주서서 돈이 남아 각 빼기구 호사햇서요.』

『자…』

잠시 말을 끄첫다가 아버지는 또한번

『내편지 읽어보앗지?』

演劇映畫

자다가다라난李鐵用氏

자다가 다라낫다니까 꼭 정신의 이상이나 생긴줄 알겟다가는 큰 잘못이다 사실인즉 며칠전 동경 어떤 려관에서 일어난 이야기다 …간 고영(高映)의 이철용(李鐵用)씨가 하루는 모촬영소의 감독모씨(某氏)의 초대를 바다서 『시오마찌(潮町)』로간 일이엇다 그래서 공부를 수어서 빼행을 아서 들어간 곳이 깨끗하게 치어논 집인데 알고보니 『카페아인 큰점이엇다. 그래서 술상이 들어와서 먹자닷다가다 하는 사이에 얼굴이 붉으레해진채까지는 조핫스나 하나가 『단장』을 가져오고그리고 목가물이 준비됫스니 곡강을하시지요 하는때는 고만 정신이번쩍 들엇다. 일이 이러케되고보니 아무래도 오늘은 여기서 마무이어 업는 장가를 들거만할것가다서

『나 좀 화장실에 좀 다녀오겟서서……』

하고 어물어물 거짓말을하고 고만 뺑소니를 첫다나 어쨋다나—하여튼 목가물까지 그리러고 다하 나갓다면 실상인모양 씨가 너무 숫진하다기엔 아무도 고지안들을 이야기

처음으로게건에 가된嚴美花孃

결혼조건(結婚條件)이란 연극의 힐류이란 개성이 분장한 아락(阿樂)의 엄미화(嚴美花)양—게정에의 『코스츔』을 입고 무대에 나서기는 무대생활 수년동안에 이번이 처음이라고.

그래서 그런지 개정에가 게정애의 옷을 얻엇는데도 어딘지 모르게 어색하고 서투르고 맛지안햇다.

『미화는 암마해도 사내녀석으로 만들어야 해』

이것은 그곳 상편의 하나인 안걱환(安乞煥)씨의 이야기다!

海外短信

英國의戰費888하루에一億圓888

영국과 독일사이의 전쟁은 별로 그후 이며라할 진전을 보이지 안흐니까 그다지 돈이 들지 안흐리라고 생각해서는 잘못이다 영국의 『존사이몬』 장상(藏相)이 최근발표한바에 의하면 벌써 영국은 매일 육씩이나 전쟁때문에 소비하고 잇다는것이다 이것이 만약 본격적으로 큰 전쟁이 된다면 비용은 더욱 더증가될 모양이다

근대의 비행기는 대전이끗나던 일천구백십팔년때와가튼 비행기보다 삼배나 흥정배 가비차저고 병사의복장과 또한 유지비(維持費)는 대전시대의 갈절이나 들고 군함의 건조

甲『아 자네 오래간만일세그려』

乙『이사람아 오래간만이긴 조금 아까보고서 그러나』

甲『(어름어름하다가)아 얼마이 여상주간만이 잇지안흔가』

『카메라맨』이 전후좋아가수로서는 처음하지 안흔의 기대가 크다한다

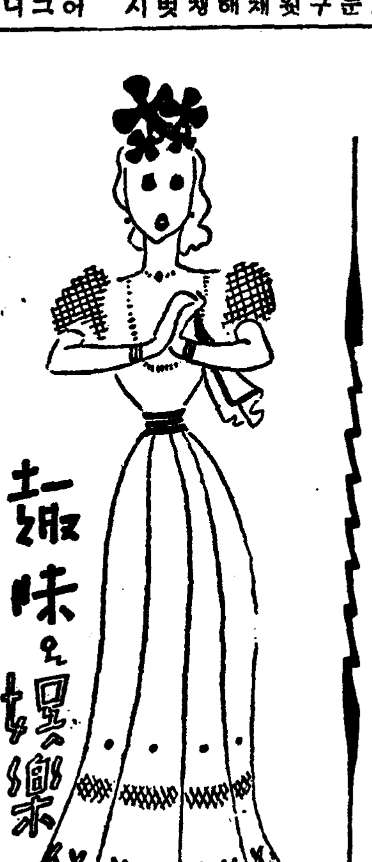

動亂의佛蘭西映畫界

藝術作品上映禁止

구주전란이 일어나자 동시에 영화기업의 정돈과 통제를 감행하여 『쥬리안·두비비에』 감독의 『아버지와아들』, 『모—리스슈바리에』 주연의 『파도의찬울』 『쇠알·보와예』 주연의 『해적(海賊)』 등 적극적으로 국책영화를 제작발표하고잇는 최근의 불란서 영화계는 이와동시에 전쟁이전 작품의 다수를 상영금지하엿다는바 『예술의나라』라는평판까지잇는 불란서로서 이가튼일이 잇는것은 너무도 엄격하지안흔가하여 각방면으로부터 주목을 끌고잇다한다.

불란서 당국이전시하에 잇서서 부적당하다는 이유로서상영을금지한 영화는 반전적내용이 문제가된 『아메리칸』의 『유니버—살』 작품 『서부전선 이상업다!』를 비롯하여 전부 합하면 유심여편에 달하는바 그중의 유명한것을들면

(1)…내용이 너무 음울하다는 점으로 금지된것에는 『졸란』의원작 『잔·루노와—르』 감독 『시몬느·시몽』 귀불제일 주연의 수인(獸人)이 잇고

(2)…불란서를 떠나서 고국독일로 돌아갓다는 이유로금지된것에는 『G·W·파프스트』 작품 『밤주막』이 엇고

(3)…내용이너무데카단스하다는 이유로서 금지된것에는 『표ㅣ롤·오앤』 감독 『알르트·산랄』 주연의 『열풍(熱風)』이 잇스며

(4)…그외에독모—파상원작 『포—르몽스키—』 감독 『알르세르·산랄』 주연의 『목욕』을 비롯하여

(5)…지난 삼사십년도의 불란서의 대신상(大臣賞)과 『베니스』의 국제영화 『콩쿨』에서 갈륵상을 바다서 최근의 걸작이라고까지 찬양을 바든 『마르세르·칼네』 감독 『장·가방』 주연의 『안개낀항구』까지도 생의암흑면을 묘사한 불건전한 영화라고하여 역시 상영금지가 되엇다한다

高映에入社 新興의金學成氏

신흥(新興)『키네마』에서촬영기술을 연구하는일방 얼마전에 고향으로 돌아와서 반도영화제작소(半島映畫製作所)의 『성황당』을 마타본 일이잇는 김학성(金學成)씨는 방금 신흥의수산(須山)감독과함께 『안해여어디로 가는가』라는 신작을 제작하고잇는데 이작품이 긋나는대로 조선영화계로 돌아와서고려영화사(高麗映畫社)에서 『카메라맨』으로 활약하기로 이창용(李創用)씨와 이미 게약이되엇다한다 『고영』으로서는 어번김

背信

新映畫

…『다니엘·다류—』 주연으로서 최근 불란서영화계에서도 상당히 평판이조흔가짐이다 오는십구일부터 명치좌(明治座)에 봉절 (사진은同映畫의一場面)

連續野談 遐方賤妓 ⑦

申鼎言

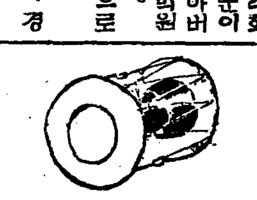

대저 일타홍이 이씨부인에게 글로써 그뜻을 말한것은 첫째 이씨부인의 의향을 보아서 몸둘곳을 결심하고 그다음에는 심총각에게 글공부를 잘하겟다는 맹서를 바드려는것이요 이씨부인이 일타홍의 글을보고 눈물을 흘린것은 심총각의 장래를 념려하며 일타홍의 마음에 감격하여 흥연히 흘리게된 눈물이니 일타홍의 그글에하엿스되

『일타홍은 하방의 천기이오니 무엇을 알리오 엣스리까만은 때 도령님의 기품이 매우 유망하여 보이므로 이 천한 몸을 때에 바치어 도령님으로 하여곰학업을 이루도록 힘을 쓰려합니다。그러함으로 비록 도령님과 동거를 한다하올지라도 학업을 잘 성취하기전에는 결단코 버개를가치 아니하려합니다。일타홍이 만일 노류장화의 풍정으로 사내를 따를진댄 어찌 재물도 업고 외님의 풍도도 업는데도령님을 뫼시려하겟습니까 그러하오니일타홍의 기품 뜻을 유족하오서 아무 의심업시 슬하에 두시기를 간절히 허락하시면 일타홍은 죽기로맹세하고 도령님을 일우려 합니다』

한것이니 과연 노류장화의 여자로서 드믄 생각이엇다。

그래서 이씨부인도 크게감동되어 역시 글로서

『너 어진 일타홍의 뜻을 영원히 심씨 가문에서 빗내게할것을 허락하노라。』

하는 맹서를 써서 일타홍에게 주게 된것이엇다。

그런데 일타홍이 심총각에게 대하여 그러케 생사간에 취할것이 업다는 말을 잘라하고 냉냉한 기색으로써 떨치고 일어설제 심총각이 또한 치마ㅅ자락을 부잡고 일어서려는것을 말린 뒤에

『그래 내가 공부만하면 나하구 평생을 꼭 살래야?。』

『꼭 살지요。』

『그러면 내가 맹서코 글공부를 할터이니 오늘밤부터 나와 가치 지내야징。』

『그럴수 업지요 또한가지약속을 지키서야지요。』

『무슨 약속이야?。』

『책을 한권씩 떼시는때만 서로 만나시기를 약속하서요。』

『아이구!。』

『아이구란이요 도령님이 책을떼시기에 달렷지요。하루에 한권을 떼내신다면 날마다 만나실것이요 열흘만에 한권을 떼내시면 열흘만에 만나실것이니 도령님의 하실 탓이 아니야요。』

『그러면 한권씩 작정하지。오늘만은 가치 지내여。』

『안될 말슴이요。오늘부터 공부를 시작하사요。』

『그야 그러치。그러나 한권씩은 너무 만흐니 반권씩만 작정하지。』

『안됩니다。』

『잘 빼뚜한사람일세』

『원래 약속이란 충한것이여까요。』

이러케 일타홍은 파면 빼한말도 내뱃는 바람에 심총각도 할수업시 다시 더 말을 건너지 못하고 그날부터 글공부를 시작하엿다。

일타홍은 그길로 기적(妓籍)에서 이름을 떼내고 심총각의 집에 들어갓다。

일타홍이 심총각집에 몸을감추어 지처 부엌에 내려가조석을 짓는것을 비롯하여 그넘비지 못한 살림의 가진 고생을 모두 달게여기며 지내엿다。

그리고 때때로 심총각이 공부를 부지런히하고 게을리하는것을 동독하고 보살피기를 마치 엄한 스승이나 다름이업섯다。

이때 심총각은 일타홍을 자주 만나기 위하여 밤이나낫지나 불철주야하고 공부를하게되므로 그 책의 만코적음을 따라서 열흘만에 한권을 떼기도하고 보름만에 한권을 떼기도 하엿다。

그래서 심총각의 문리가 노파감을 따라서 당대에 문장으로 이름이 놉흔 류전(柳淀)을 스승으로 섬기여 더욱 힘쓰게 됨에 그학업이 과연 일취월장으로 늘어가게되엇다。

그러나 일타홍은 밤이면 반드시문고리를 안으로 단단히걸고 약속이외에는 심총각이 함부로 출입하려는것을막엇다。

이에 이씨부인은 일타홍의 은혜를 크게 감격히 생각하고 심총각의 공부가 늘어가는것을 또한 크게 기뻐하엿다。

그런데 이씨부인으로는 한편으로 또한 적지아니한 걱정이 생기게 되엇다。

그것은 다름아니라 심총각의 혼인 문제이엇다。

즉 장가를 드리자니 일타홍의 처지가 어렴풋고 장가를 안드리자니 가법(家法)에 어긋나게된 까닭이다。

일타홍이 어느듯 이씨부인의 걱정하는 눈치를 알아채리고 어느날 이씨부인과 심총각이 모여안즌 자리에 이르러 심총각의 혼인으로 말미암은 큰지침을 설화하게되엇다。(續)

銀幕千一夜話

流浪劇團의天幕속으로 墮落한"아리랑"의主人公

文·畫 安夕影

나씨가 감독으로 조선『키네마』에서 『아리랑』을 제작하여 … 이금봉(李錦鳳) 임운학(林雲鶴)이 이규설(李圭卨) 전옥(全玉) 주삼손(朱三孫) 윤봉춘(尹逢春)등 제씨가 모혀섯스니 이들이 나씨가 많이 다른것때문에 혼들리어 영화동인들파 정신적 교류(交流)가 탁해지게된때 나씨는 개인주의자로 변햇고 그동인들은 그야말로 삼순구식을 하게된 때도잇섯다

향락수의자가되고 그가 변태될때에 나씨자신의 큰이상은 거기서주저안고 독, 독, 독, 돈버는 영화를 만들어 아닌다고 그일에서 헤새어서 절규되엇스니 조선영화의 질식 발전이 여기서 끄처버린것이다 끈궁한 사람들중에서도그

일을 하는 사람에게 여자가끔 붙인것은 인류역사가 증명하는 바이지만 나영자

데도 나씨와 또나씨의 압을 출향히려주는 멧사람은 때로 손에돈이 들어왓다 홍(紅)되미해서 즐거운 밤도 지낼수 잇고 또 기생집 출입하기에 파하후라—하지만 영화쪽가리도 돌여지들수 잇섯다

그러나 그날이지구엔무고 막한 곤돈이는 나가려도옷이 업서서 양복한벌 가지고십여명이 돌려가며입어야 의출을 햇고 그양복을 입고 나아간 사람이 영영 돌어오지 안는때는 그만푼 사람들이『샤쓰』바람으로 며칠이고 어둔방에 들어업드려잇서야한다 그러다가도영화를 하나 바이게되면 고물상에가서라도 옷한벌 사입고『카메라』아페 서는그 즐거움— 그즐거움속에서조선영화의 오늘날까지의 역사가 굴러왓다 즐거움—그즐거움속에서조선영화가『로—키—』까지에 이르렷다

나씨의 공로는 크다。그러나 이 농로는 그의 미태 잇는 동인들의 의기와 고독과주림과 섬의와 정렬우에 싸흔것이다。그러기에 항상 인물이 됨이 제가 똑똑해서된 것이지만 그보답도 만흔 사람들의 힘이 잇슴을 알아야할것이다。그중에도 유봉춘씨의 주부격인 힘도 컷슬것이다

○

나씨는『스탄, 벅—』의 운명파도가치 이세상 모든것에서도버려진 사람이되엇다 그래서지방소회극단인 현성완일행(玄聖完一行)의『다비야샤』가되엇다 여기서 그는 현성완의딸 현숙방(假名)과 친하게되엇스니 이것은 현성완이 나씨를 자기극단의무대의 보배로알게되자 그의 쌍복을 오래잡는데는 이런것이 오히려 다행햇슴게다

천막속『까스』불며테서연극하다 별이 반작이는 천막 밖으로 나씨와 현숙방이만나면『다비야샤』의 그팔팔 수업는 애수(哀愁)가 그들의맘과 맘을 얼거매게하엿고 나씨의 하염업는 고독파설움이 이여자로해서 까라안지라마는 인생행로(人生行路)에 쓸쓸한들을 지나가는때에 한떨기 이름업는 들꼿치 아위가 안될수도업는일이엇다.

그래서 어비운에 떠러진나씨가 이때에마지한소부(少婦)현숙방이 꼿꼿내 그를섬기어 나씨의 마지막 임종(臨終)머리에서 머리를풀고는끼며 정말로 울지안핫던가

受難劇團의受難

【伯林發同盟】 세게적으로 유명한『오—벨아멜가우』수난극(受難劇)은 이번전쟁으로 인해서 일천구백사십년도의 상연은 불가능하게되엇는바 다시금 요즘에 이르러서는 어수난극단의 배우들이 대부분독일군의 신병으로서 소집되엇다 그들 배우들은 수난극을 상연해 오기때문에 항상 머리와 수염을 길게길러오던바 군인이 되어서는섭섭은하나마 할수업시 머리도수염도 빼빼 깍지안흐면 안된다는 그야말로 어처구니 업는 수난을만낫다. 다만『크리스도』역을 마라해오던『아로이스·랑그』란 사나이만은 아직중머리가 되지안하서 뽐내고 잇다한다

비만해도 이배 흑은 삼배씨은 올랏스니까 이번에 엄청난 비용을 내게된것도 괴치못할 사세이라고

오다라

十七日(土)

▲午前七時五十分 宮城遙拜
▲同七時五十一分(東)라디오體操
▲同十時三十分 氣象通報 家庭메모 日用品時勢
▲正午(東)時報 오늘의아두실것(레코—드)
▲午後零時五分 管絃樂(레코—드)
▲同零時三十分 뉴—스
▲同一時十五分 家庭時間 調味料理六題(六) 末의脂肪 醫學博士 李世珪
▲同四時 뉴—스 職業紹介
▲同六時 노래공부(二)『방패연』 尹石重謠 小松耕輔曲 崔永愛
▲同六時二五分 어린이新聞
▲同六時三〇分 講演『戶籍이야기』 京城府戶籍課長 吳明煥
▲同七時 뉴—스 天氣豫報
▲同七時三〇分 講演『科學界토픽』 沈亨弼
▲同八時 新民謠 一、방아打鈴 二、天安三巨里 三、사발歌 四、密陽아리랑 五、梁山道 六、사철歌 張一粲紅 伴奏 京城放送管絃團
▲同八時二〇分 唱劇歌 一、短歌 天下太平 二、唱劇調 水宮歌 朴初月 鼓手 丁元燮
▲同九時 歌曲 一、界面頭樂 二、弄 三、羽樂 四、還界樂 五、編 金一順 李玉葉 洋琴 金相淳 大今 金永根 杖鼓 李斗峰
▲同九時 連續라디오小說 朝鮮名作選 第一回『사랑』(李光洙原作 蔡廷根·編) 朱燮[illegible]
▲同九時三〇分 뉴—스解說
▲同九時四〇分(東) 時報 뉴—스 氣象通報 라디오메모 明日曆
▲同一〇時 地方으로보내는뉴—스
▲同一〇時一〇分 中等國語講座(一四) 金鳳始

第一放送

▲午後零時五分(大) 土曜콘서트 ▲同六時(大) 이야기 ▲同六時一五分(東) 講演 ▲同七時四〇分(東) 小國民夕 ▲同九時一〇分(東) 長唄

排林片信

▲오랜동안 은막으로부터 떠나잇던 유명한여배우『안하—딩』은 요즘에다시 이번반만에『캬메라』아페 서게되엇다 이것은『파라마운트』영화『톰·와이란』감독 작품『테스트리—니—』로서『베질·라스본』과 공연하기로 되엿다

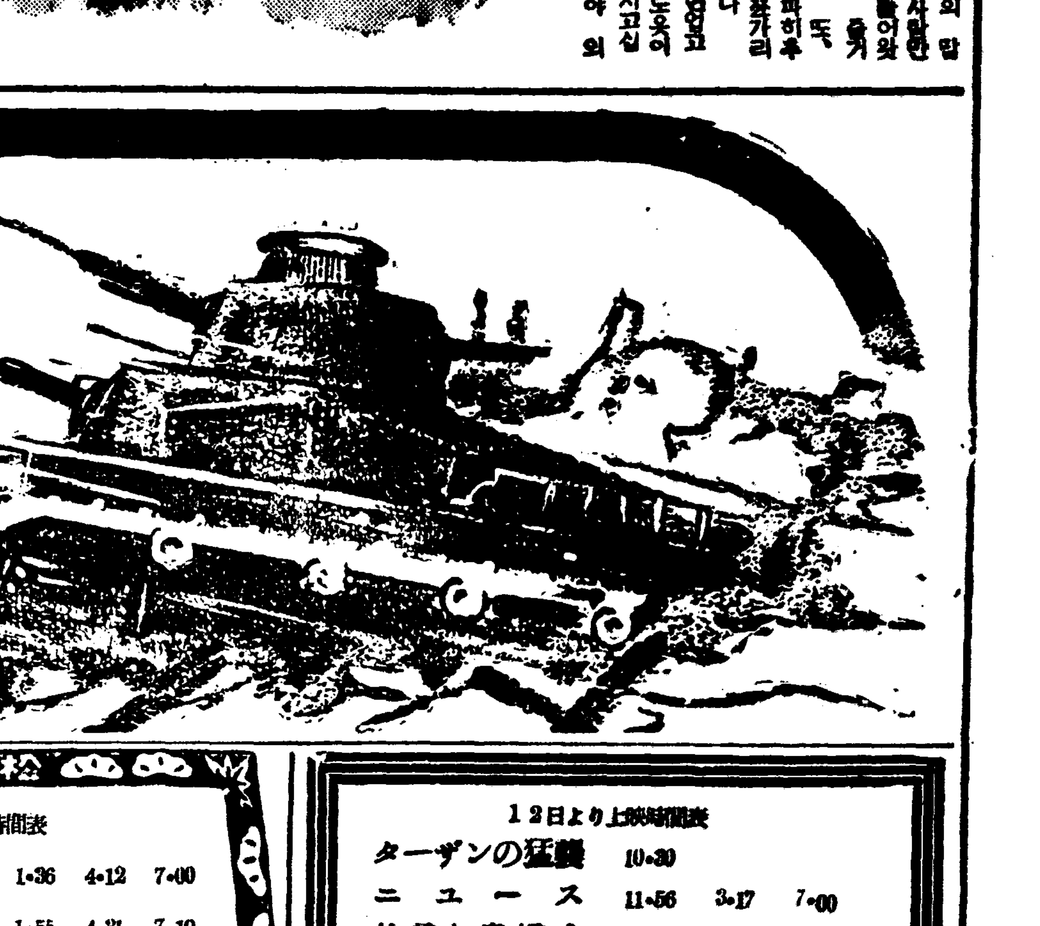

淋疾의 短期內服 衝擊療法

世紀醫學의 最大收獲인『ズルフォンアミド』劑로서、本療法의 原理는 單純한內服에依하여 極히 早期에 體內의血液細胞、組織等모든部分에 强盛한 抗菌力을 出現시키므로써表面性은勿論 深層部에潛入한淋菌에對해서도 發揮시키는데잇다

ムソリン의眞價

(1)ムソリン은化學的純度가最高하므로써治癒率도또한極히노프고反對로副作用이거이업다

(2)本劑의治療上가장자랑할分泌物消炎淋系의消失이極히短期로나타나는것이다 普通三日間(一구ㅣ루)의內服에依하여奏効를期待할수잇다

(3)治療上가장難治로하는婦人淋疾에도何等의不安업시確効를奏함

(4)本劑는感染直後의急性淋은勿論亞急性으로移行하는것及難症인慢性淋疾에對해서도完全히治癒의效果를期함

用法 三錠씩一日三回、五日間連用後七日間服用休止、이것을一구ㅣ루라함 更히必要에應해서이것을反復함

適應症 淋毒性諸患疾、腎盂炎、膀胱炎 子宮內膜炎、其他尿路諸疾患及衛狀球菌性疾患

二十錠 一、二〇 五十錠 二、三〇 百錠 一〇〇

大阪市北區樋上町三十八番地 發賣元 興亞新藥社

ムソリン錠 무소링

若劇

2月12日よりの上映時間表 (早朝割引有)

東遊記	10•30	1•25	4•20	7•20
ニュース 文化映畫	11•45	2•40	5•35	8•35
仇討ごよみ	12•05	3•00	5•55	8•55

入場料五十錢均一

黄金座 日活映画

二月十七日ヨリ二十四日マデ

居酒屋	11•00	2•35	6•20
ニュース	12•30	3•05	7•50
テレビジョン日本	12•40	3•15	8•00
忠僕直助	1•05	3•40	8•25

午前中入場者30セン均一

京劇

十二日より上映番組 新興京都大作 恩愛うきよ侍 大谷日出夫·松浦妙子 新興東京特作 曉の門出 加賀邦男·草島競子

ニュース 第一回 十一時半 第二回 二時 第三回 四時半 第四回 七時半 大衆席 三〇錢

明治座 松竹映画

12日より上映時間表

ニュース	11•00	1•36	4•12	7•00
わが子の結婚	11•19	1•55	4•31	7•19
悪漢の町	12•04	2•40	5•16	8•04

大陸劇場

12日より上映時間表

ターザンの猛襲	10•30		
ニュース	11•56	3•17	7•00
牧童と貴婦人	12•13	3•35	7•18
ターザンの猛襲	1•46	5•08	8•51

新富座

二月十七日—十九日 至前無比豪華プロ 見逃す勿れ 特別二時七時始映 料金 階上三十錢 階下二十錢

メトロ映畫社超特作 地球を駆ける男 監督 ジャック·コンウェイ 主演 クラーク·ゲーブル マーナ·ロイ

松竹大船超特作 日本人 前篇 監督 島津保次郎 主演 上原謙 佐分利信 桑野通子

本邦版 タルマッヂプロ特作 タルマッチ冒險 リチャード·タルマッチ 活演

第一劇場

劇團阿娘公演 二月八日(舊正月一日)부터 林仙圭作 結婚條件 四幕七場 (一名어머니는바보) 舊正月一日부터四日間 晝夜公演 晝間正午 夜間七時開幕

次週特別映畫 二月十二日부터四日間 時局價劇 ハイテイ、B白狐傳、スキーグミリアンシヨウ

特別豫告 二月十九日(舊正月十三日)부터 朝鮮聲樂研究會總力演 ◇玉樓夢 七幕十六場 一流名唱總登場

東洋劇場

劇團豪華船特別公演 舊正月十八日밤부터 悲劇 "長恨歌" 三幕五場

太白山人作 喜劇 "愛妻와美人" 一幕

宋影作 傳記劇 金玉均傳

電話光化門 二五四四 四九五番

桃花劇場

二月十七日—十九日 晝夜二回 一時七時始映 大衆料金 階上三十錢 階下十錢均一

東寶映畫社超特作 幼き者の旗 監督 佐藤武 主演 小島まさる 澤村貞子

天一映畫社第二回朝鮮語全發聲版 名畫 國境 監督 崔寅奎 主演 金素英 崔雲峰

パラマウント社超特作 (西部活劇) 突撃三羽鳥 監督 ネイトワット 主演 ウイリアム·ボイド

優美館

二月十五日より大公開 大衆料金 二十錢均一

コロムビア超特作 世紀の逃亡者 ジョージ·バンクロフト主演

日本版 タルマッチプロ超特作 暗黒街の鐵腕兒 リチャード·タルマッヂ主演

新興キネマ東京大作 愛なき萬歲 三浦光子主演

新興キネマ京都大作 お柳恩讐 鈴木澄子主演